Շրջանային փողոց
16.34
13.65
16.01
Աստղիկ ԲԿ-ի ավտոկանգառ
Աստղիկ ԲԿ-ի
Աստղիկ ԲԿ-ի

Կադաստրի կոմիտե

Երևան քաղաք
Մալաթիա-Սեբաստիա վարչական շրջան
Հատված կադաստրային քարտեզից
Կադաստրային ծածկագիր՝ 01-007-0322-0184
Մասշտաբ 1: 500

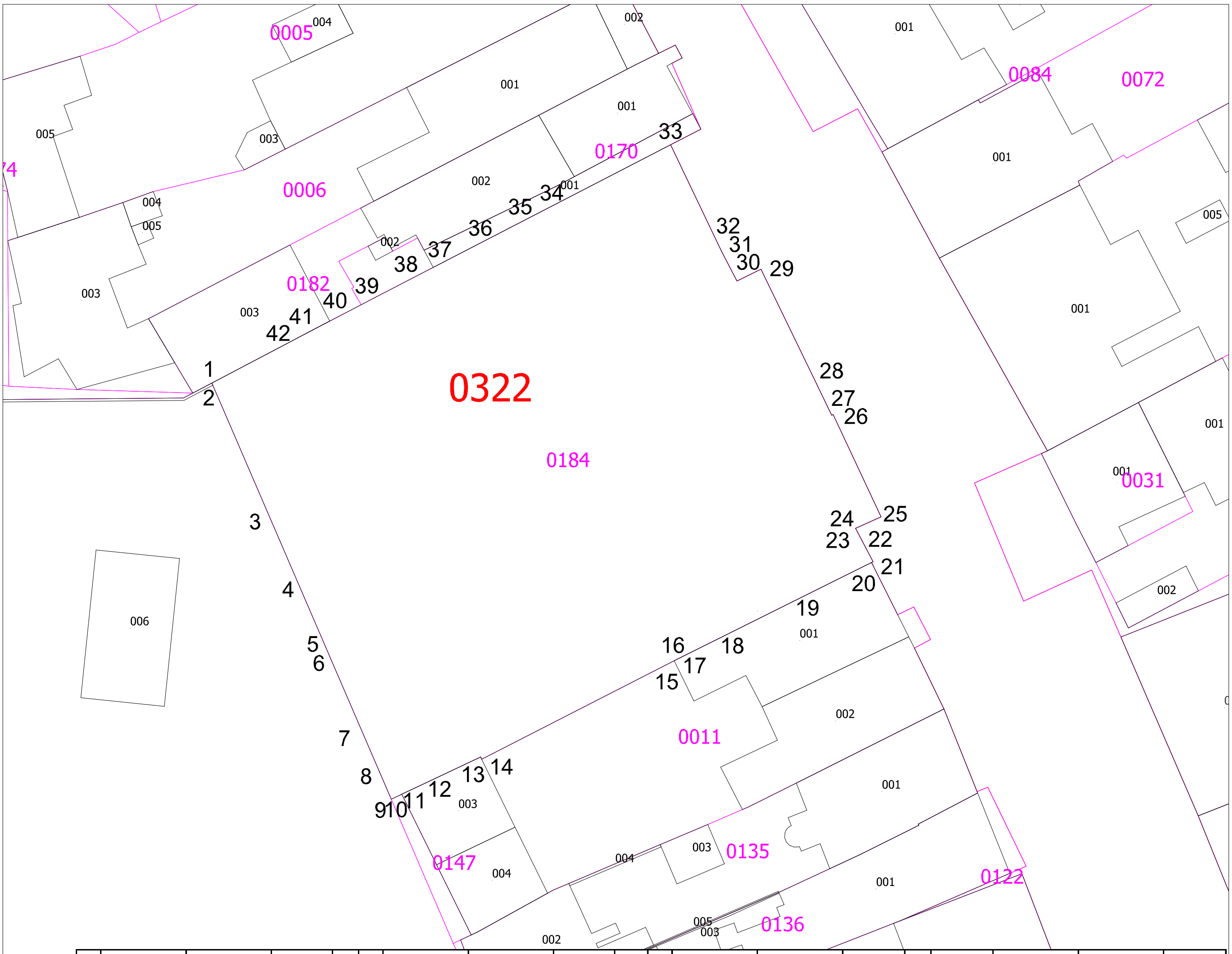

Հ/հ			Հեռավորությունը /մ/	Հ/հ			Հեռավորությունը /մ/	Հ/հ			Հեռավորությունը /մ/	Հ/հ			Հեռավորությունը /մ/
1	8454467.8798	4449090.9700	0.20	10	8454483.3553	4449057.1617	0.13	21	8454522.1730	4449076.3018	1.53	32	8454509.7299	4449101.7856	9.69
2	8454467.9589	4449090.7856	11.44	11	8454483.4765	4449057.2189	2.12	22	8454521.4622	4449077.6571	1.2	33	8454505.5458	4449110.5277	10.19
3	8454472.4859	4449080.2820	6.52	12	8454485.3914	4449058.1223	5.05	23	8454520.9048	4449078.7198	0.37	34	8454496.4910	4449105.8487	2.42
4	8454475.0764	4449074.2982	5.15	13	8454489.9574	4449060.2764	0.2	24	8454520.7331	4449079.0472	2.3	35	8454494.3428	4449104.7386	4.83
5	8454477.0974	4449069.5631	1.37	14	8454490.0310	4449060.0904	17.76	25	8454522.8323	4449079.9872	9.27	36	8454490.0528	4449102.5218	4.5
6	8454477.6447	4449068.3051	6.45	15	8454505.8448	4449068.1723	0.59	26	8454518.8971	4449088.3856	0.13	37	8454486.0533	4449100.4550	2.3
7	8454480.2060	4449062.3834	3.64	16	8454506.3659	4449068.4386	0.2	27	8454518.7812	4449088.3253	2.9	38	8454484.0133	4449099.3993	4.36
8	8454481.6498	4449059.0428	2.43	17	8454506.5441	4449068.5296	3.3	28	8454517.5150	4449090.9374	10.41	39	8454480.1419	4449097.3959	2.91
9	8454482.6158	4449056.8079	0.82	18	8454509.4992	4449069.9991	7.71	29	8454512.9724	4449100.3086	2.2	40	8454477.5558	4449096.0577	1.9
10	8454483.3553	4449057.1617		19	8454516.4060	4449073.4339	6.3	30	8454511.0009	4449099.3335	2.46	41	8454475.8779	4449095.1754	1.6
				20	8454522.0471	4449076.2392	0.14	31	8454509.8680	4449101.5191	0.3	42	8454474.4659	4449094.4330	7.44
				21	8454522.1730	4449076.3018		32	8454509.7299	4449101.7856		1	8454467.8798	4449090.9700	

սպասարկման գրասենյակ Կ.Տ

ՀԱՇՎԱՐԿԱՅԻՆ ԱՇԽԱՏԱՆՔ

Օբյեկտ՝ ՀՀ, ք.Երևան, Մալաթիա-Սեբաստիա վարչական շրջանի Շրջանային փողոց 7-11 հասցեում նախագծվող 9 վերգետնյա և 2 ստորգետնյա հարկերով ավտոկայանատեղիի Շրջանային փողոց 4, 4/1, 4/3 և 6 հասցեներում գտնվող բնակելի տների ինսոլյացիոն ռեժիմների վրա ազդեցության վերաբերյալ

Պատվիրատու՝ «Նատալի Ֆարմ» ՍՊԸ

Տնօրեն Ռ.[illegible]գիրյան

Երևան 2025թ.

«ՀԱՍՏԱՏՈՒՄ ԵՄ»
«ՌԻԳՌՈՒՊ» ՍՊԸ տնօրեն

Ռ. Իգիթյան

« 17 » դեկտեմբերի 2025 թ.

ԵԶՐԱԿԱՑՈՒԹՅՈՒՆ

ՀՀ, ք. Երևան, Մալաթիա-Սեբաստիա վարչական շրջանի Շրջանային փողոց 7-11 հասցեում նախագծվող 9 վերգետնյա և 2 ստորգետնյա հարկերով ավտոկայանատեղիի Շրջանային փողոց 4, 4/1, 4/3 և 6 հասցեներում գտնվող բնակելի տների ինսոլյացիոն ռեժիմների վրա ազդեցության վերաբերյալ:

Հ/Հ	ԱՆՎԱՆՈՒՄ	ԹԵՐԹԵՐ	ԾԱՆՈԹ.
1	Ցանկ	ԻՀ-1	
2	Բացատրագիր: Վկայակոչվող փաստաթղթերի ամփոփագիր	ԻՀ-2	
3	Գլխավոր հատակագիծ գեոդեզիական հանույթով	ԻՀ-3	Տրամադրված տվյալներ
4	Նախագծվող շենքի տանիքային և ±0.00 նիշի հարկի հատակագծեր	ԻՀ-4	Տրամադրված տվյալներ
5	Նախագծվող շենքի կտրվածքներ Ա-4 և Ա-5	ԻՀ-5	Տրամադրված տվյալներ
6	Դիտարկվող շինությունների աերոլուսանկար	ԻՀ-6	
7	Տեղանքի կադաստրային հատակագիծ մակնշումով. Մ 1:2000	ԻՀ-7	
8	Նախագծվող շենքի հատակագիծ նշահարումով	ԻՀ-8	
9	Դիտարկվող շինությունների հատակագծեր մակնշումով	ԻՀ-9	
10	Դիտարկվող շինությունների կադաստրային հատակագիծ Շրջանային փող. 4 (01-007-0150-0089) և 4/3 (01-007-0150-0095)	ԻՀ-10	Տրամադրված տվյալներ
11	Դիտարկվող շինությունների կադաստրային հատակագիծ Շրջանային փող. 4/1 (01-007-0150-0072) և 6 (01-007-0150-0033)	ԻՀ-11	Տրամադրված տվյալներ
12	Ինսոգրաֆիկա ԼԿ-1.1, ԼԿ-1.2 և ԼԿ-1.3	ԻՀ-12	
13	Ինսոգրաֆիկա ԼԿ-1.4, ԼԿ-2.1 և ԼԿ-2.2	ԻՀ-13	
14	Ինսոգրաֆիկա ԼԿ-2.3, ԼԿ-2.4 և ԼԿ-3.1	ԻՀ-14	
15	Ինսոգրաֆիկա ԼԿ-3.2, ԼԿ-3.3 և ԼԿ-4.1	ԻՀ-15	
16	Ինսոգրաֆիկա ԼԿ-4.2, ԼԿ-4.3 և ԼԿ-4.4	ԻՀ-16	
17	Ինսոգրաֆիկա ԼԿ-4.5, ԼԿ-4.6 և ԼԿ-4.7	ԻՀ-17	
18	Ինսոգրաֆիկա ԼԿ-4.8, ԼԿ-4.9 և ԼԿ-4.10	ԻՀ-18	
19	Հաշվարկային արդյունք	ԻՀ-19	
20	Եզրակացություն	ԻՀ-20	

ԲԱՑԱՏՐԱԳԻՐ

ՀՀ, ք. Երևան, Մալաթիա-Սեբաստիա վարչական շրջանի Շրջանային փողոց 7-11 հասցեում նախագծվող 9 վերգետնյա և 2 ստորգետնյա հարկերով ավտոկայանատեղիի ինսոլյացիոն հետազոտության համար հիմք են հանդիսացել.

1. «Նաստալի Յարդ» ՍՊԸ-ի պատվերը
2. Պատվիրատուի կողմից ներկայացված տեղանքի հատակագիծը և շինության նախագծերը
3. Տեղազննման արդյունքները

Ինսոլյացիոն հետազոտությամբ է ներկայացվել

ք. Երևան, Մալաթիա-Սեբաստիա վարչական շրջանի Շրջանային փողոց 7-11 հասցեում նախագծվող 9 վերգետնյա և 2 ստորգետնյա հարկերով ավտոկայանատեղին: Անհրաժեշտ է որոշել նախագծվող շինության ազդեցությունը Շրջանային փողոց 4, 4/1, 4/3 և 6 հասցեներում գտնվող բնակելի տների բնակելի սենյակների արևից ուղիղ ճառագայթման օրական ժամաքանակի վրա:

Նախագծվող համալիրի տեղակայման աշխարհագրական կոորդինատներն են՝ հյուսիսային լայնության 40°10'27.5" (X=8454500.0) արևելյան երկայնության 44°27'57.0" (Y=4449100.0), ±0.000=+956.60:

Համաձայն ՀՀՇՆ 22-01-2024 աղյուսակ 45-ի տեղանքը տեղակայված է սառը կլիմայական շրջանում: Ըստ ՀՀՇՆ 30-01-2023-ի 1-3 սենյականոց բնակարաններում՝ առնվազն մեկ բնակելի սենյակում, իսկ 4 և ավելի սենյականոց բնակարաններում՝ առնվազն երկու բնակելի սենյակում անընդմեջ ինսոլյացիայի տևողությունը փետրվարի 22-ին (հոկտեմբերի 22) պետք է լինի օրական 1.5 ժամից ոչ պակաս: Խիտ կառուցապատման պայմաններում անընդմեջ ինսոլյացիայի տևողությունը թույլատրվում է կրճատել 0.5 ժամով: Բարդ քաղաքաշինական պայմաններում (պատմականորեն արժեքավոր միջավայր, թանկարժեք հիմնարարական նախապատրաստական միջոցառումների կիրառում) թույլատրվում է ինսոլյացիայի անընդմեջ տևողության կրճատում 0.5 ժամով: Առանձին դեպքերում կառուցապատման պայմաններում թույլատրվում է բնակելի շենքերում ինսոլյացիայի միանգամյա ընդհատում յուրաքանչյուր գոտու համար ինսոլյացիայի գումարային տևողությունը մեծացնելով օրվա ընթացքում 0.5 ժամով:

Աշխարհագրական տվյալ տեղադիրքում փետրվարի 22-ին (հոկտեմբերի 22) արևածագը կլինի՝ 7:45, իսկ մայրամուտը 18:45:

Հհ	Նշանակում	Անվանում	Ծանոթ.
1	ՀՀՇՆ 30-01-2023	«Քաղաքաշինություն. քաղաքային և գյուղական բնակավայրերի հատակագծում և կառուցապատում»	Շինարարական նորմեր
2	ՀՀՇՆ 22-03-2017	«Արհեստական և բնական լուսավորում»	Շինարարական նորմեր
3	ՀՀՇՆ 22-01-2024	«Շինարարական կլիմայաբանություն»	Շինարարական նորմեր
4	ՀՀՇՆ 31-03	«Հասարակական շենքեր և շինություններ»	Շինարարական նորմեր

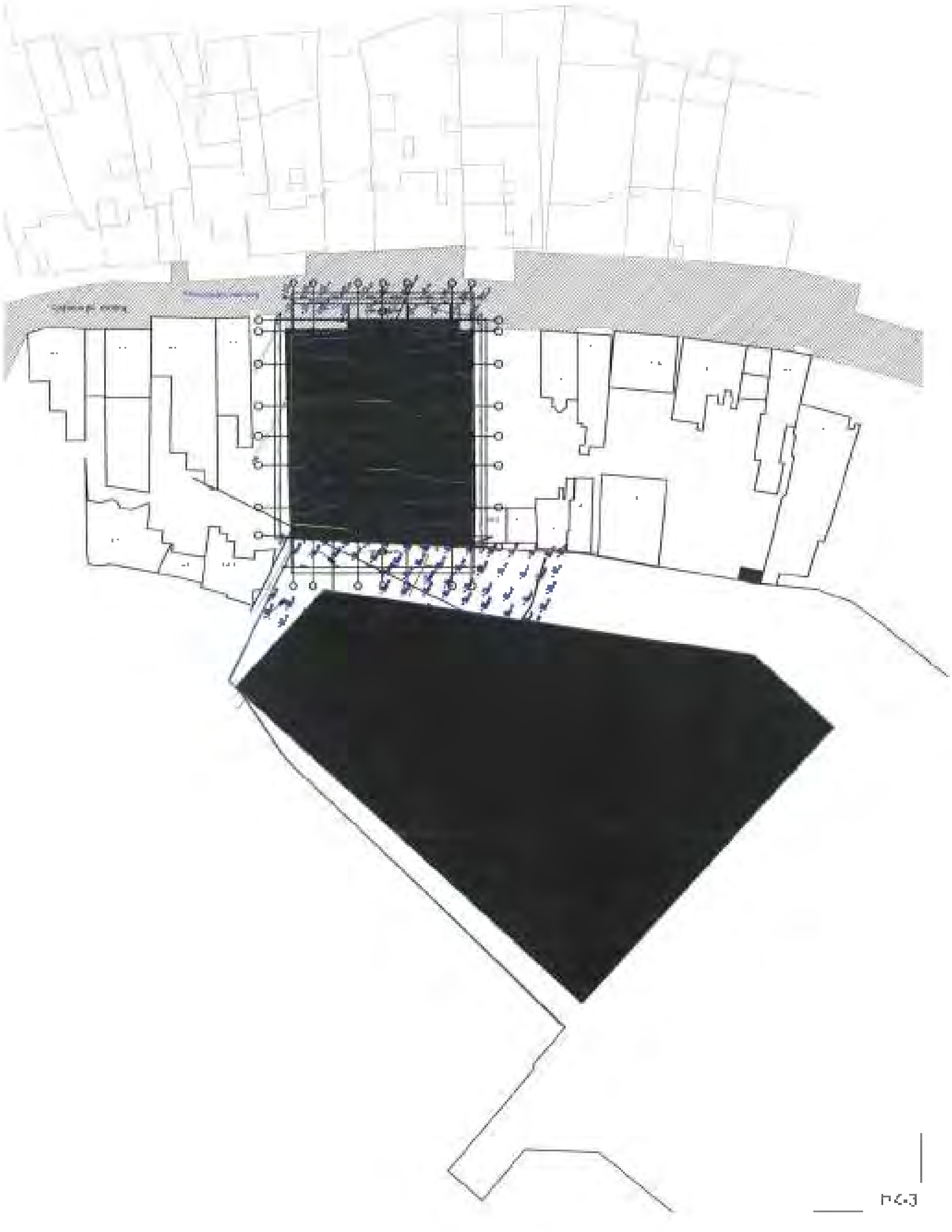

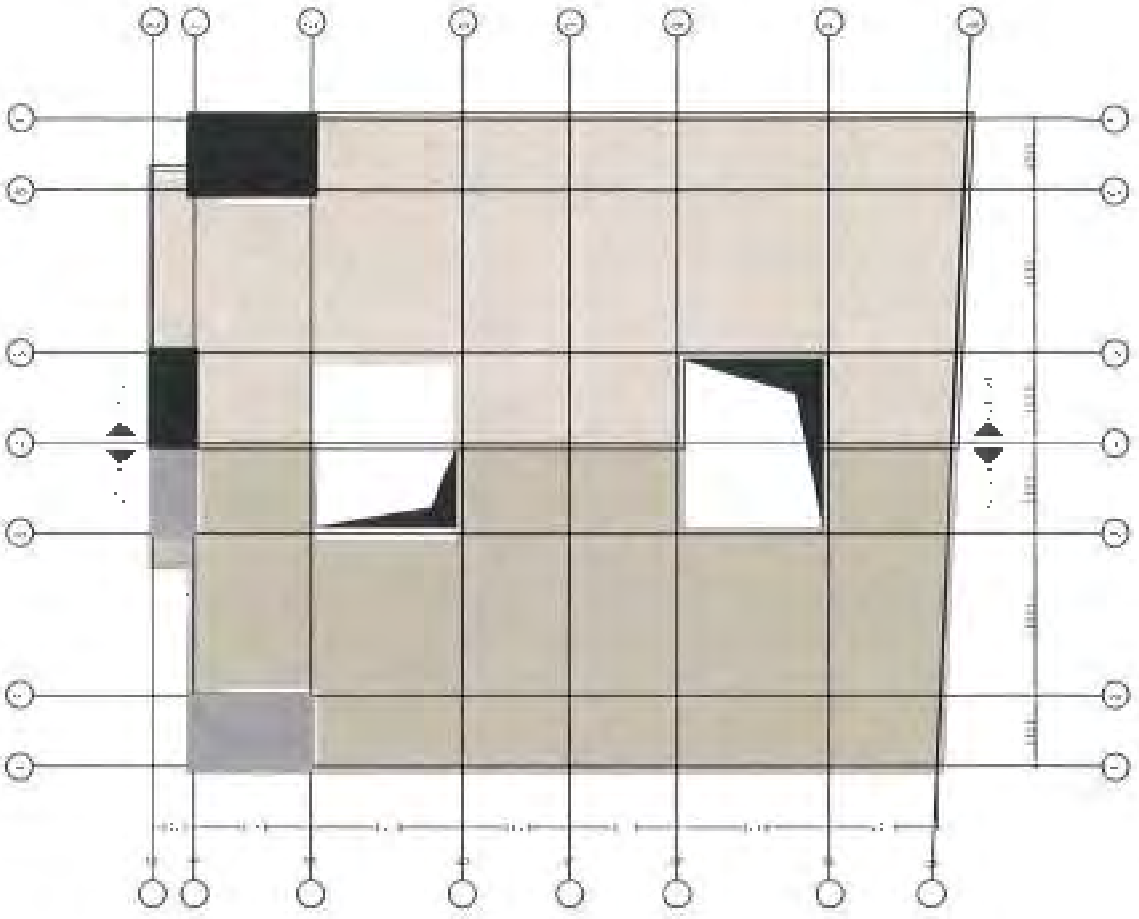

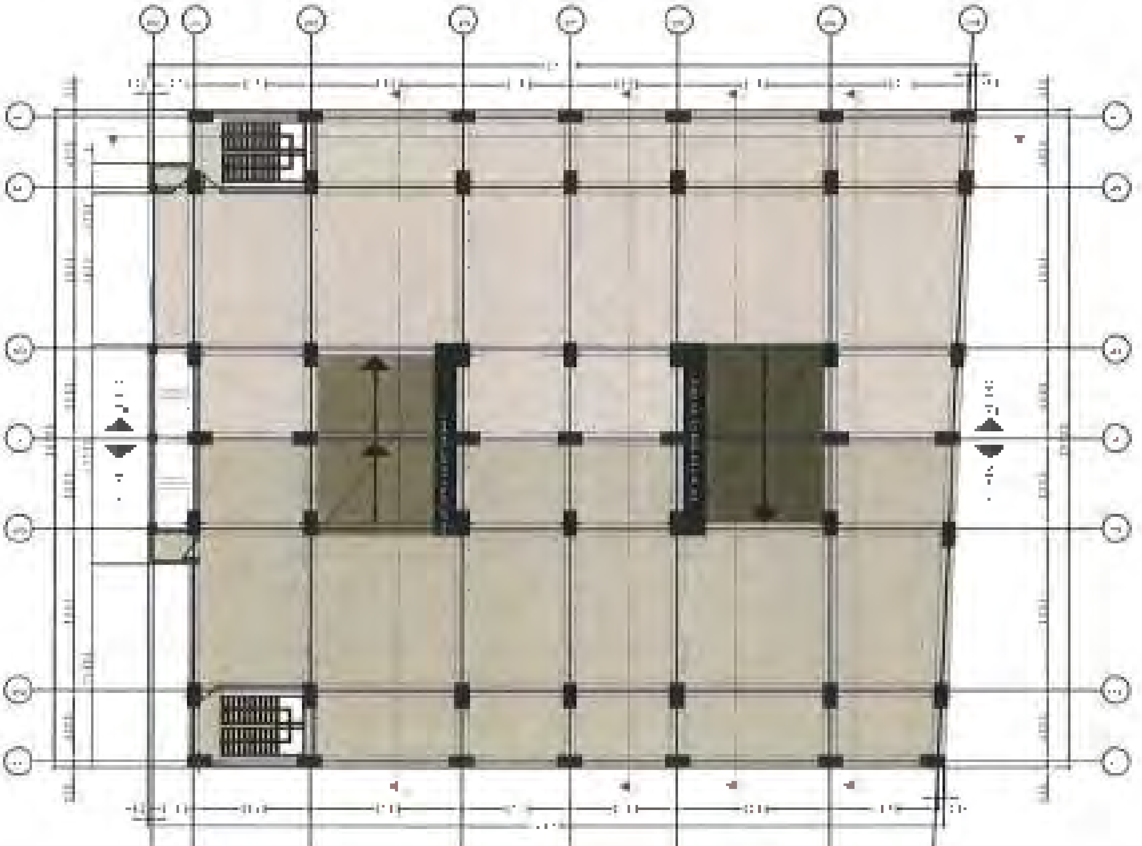

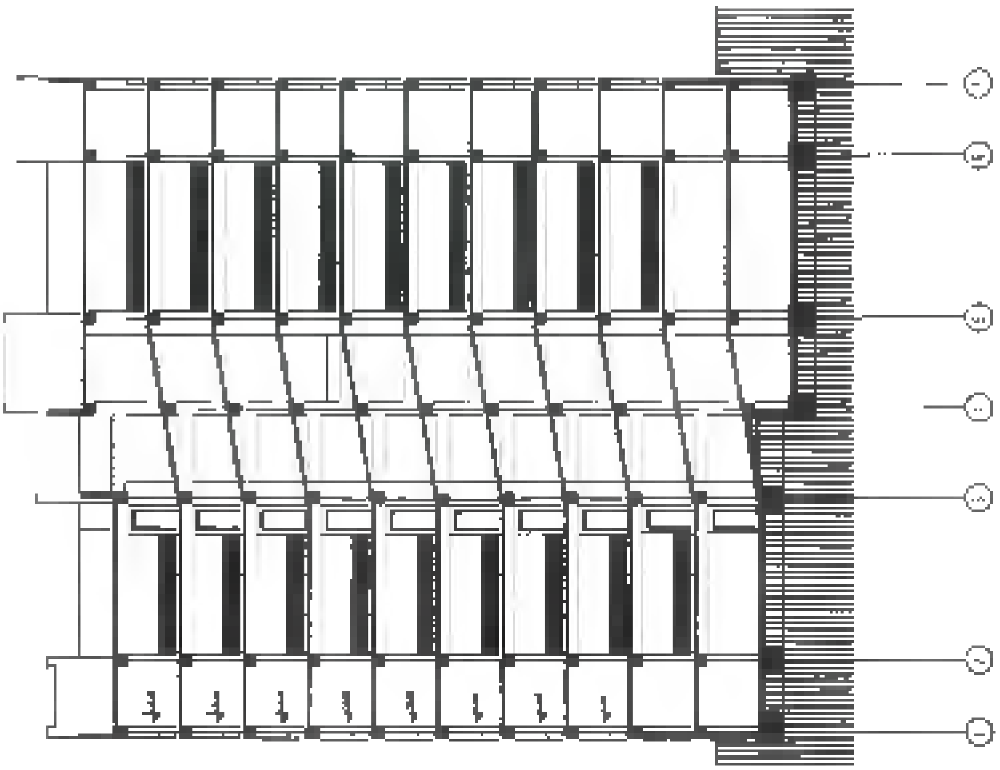

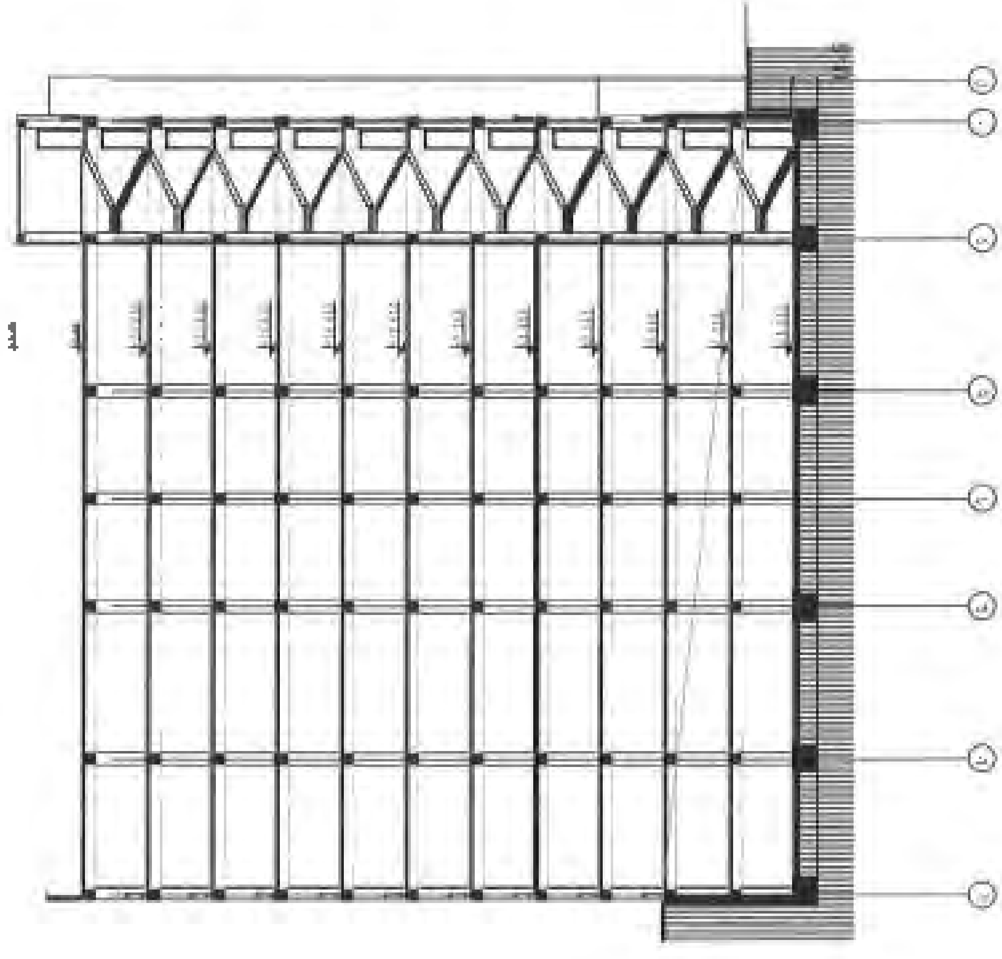

Շրջանային փող. 4/1
01-007-0150-0072
Շրջանային փող. 4/3
01 007 0150 0095
Շրջանային փող. 4
01-007-0150-0089
Շրջանային փող. 6
01-007-0150-0053

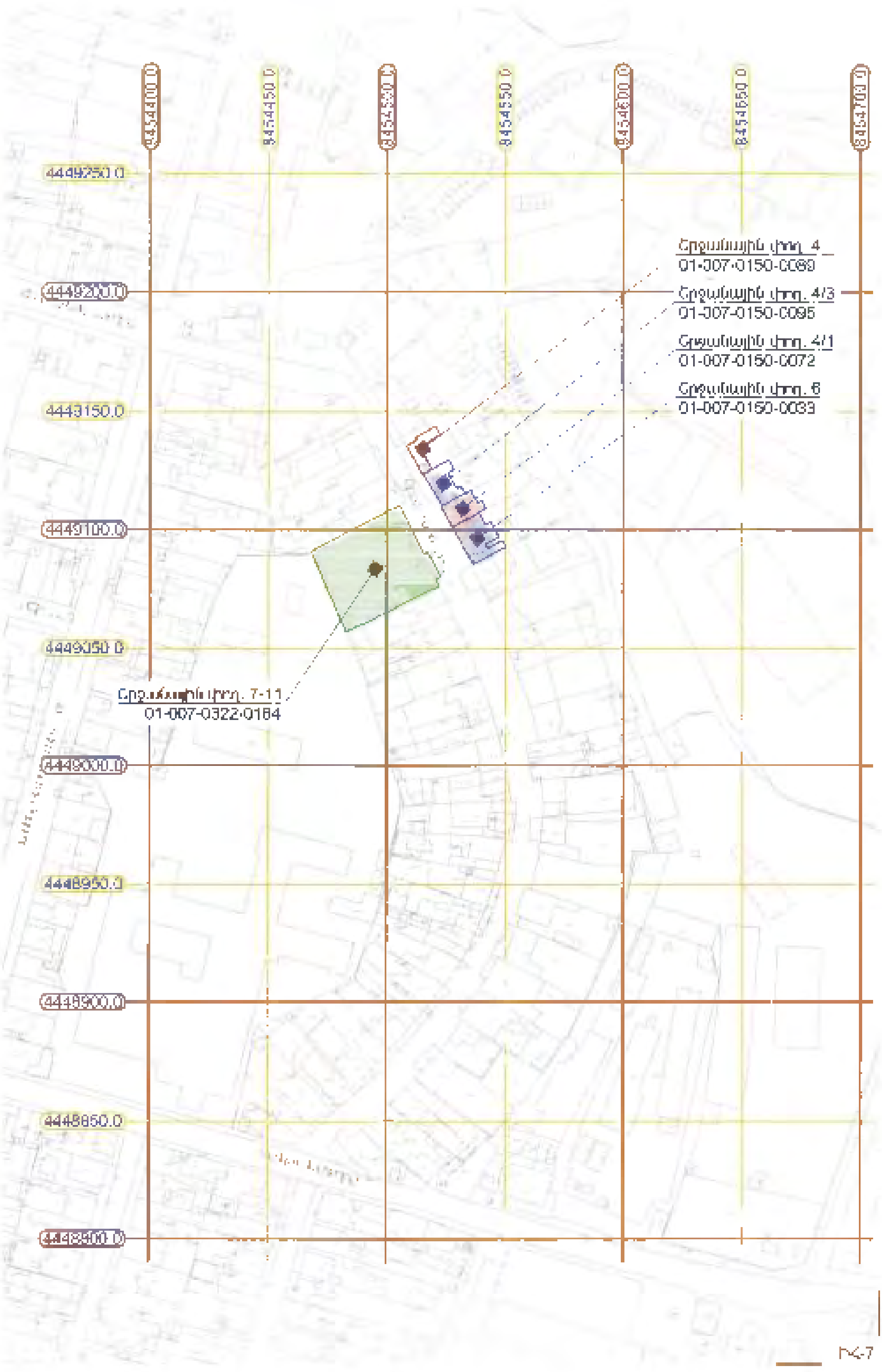
8454400.0
8454450.0
8454500.0
8454550.0
8454600.0
8454650.0
8454700.0
4449250.0
4449200.0
4449150.0
4449100.0
4449050.0
4449000.0
4448950.0
4448900.0
4448850.0
4448800.0
Շրջանային փող. 4
01-007-0150-0089
Շրջանային փող. 4/3
01-007-0150-0095
Շրջանային փող. 4/1
01-007-0150-0072
Շրջանային փող. 6
01-007-0150-0033
Շրջանային փող. 7-11
01-007-0322-0184

Ն-7

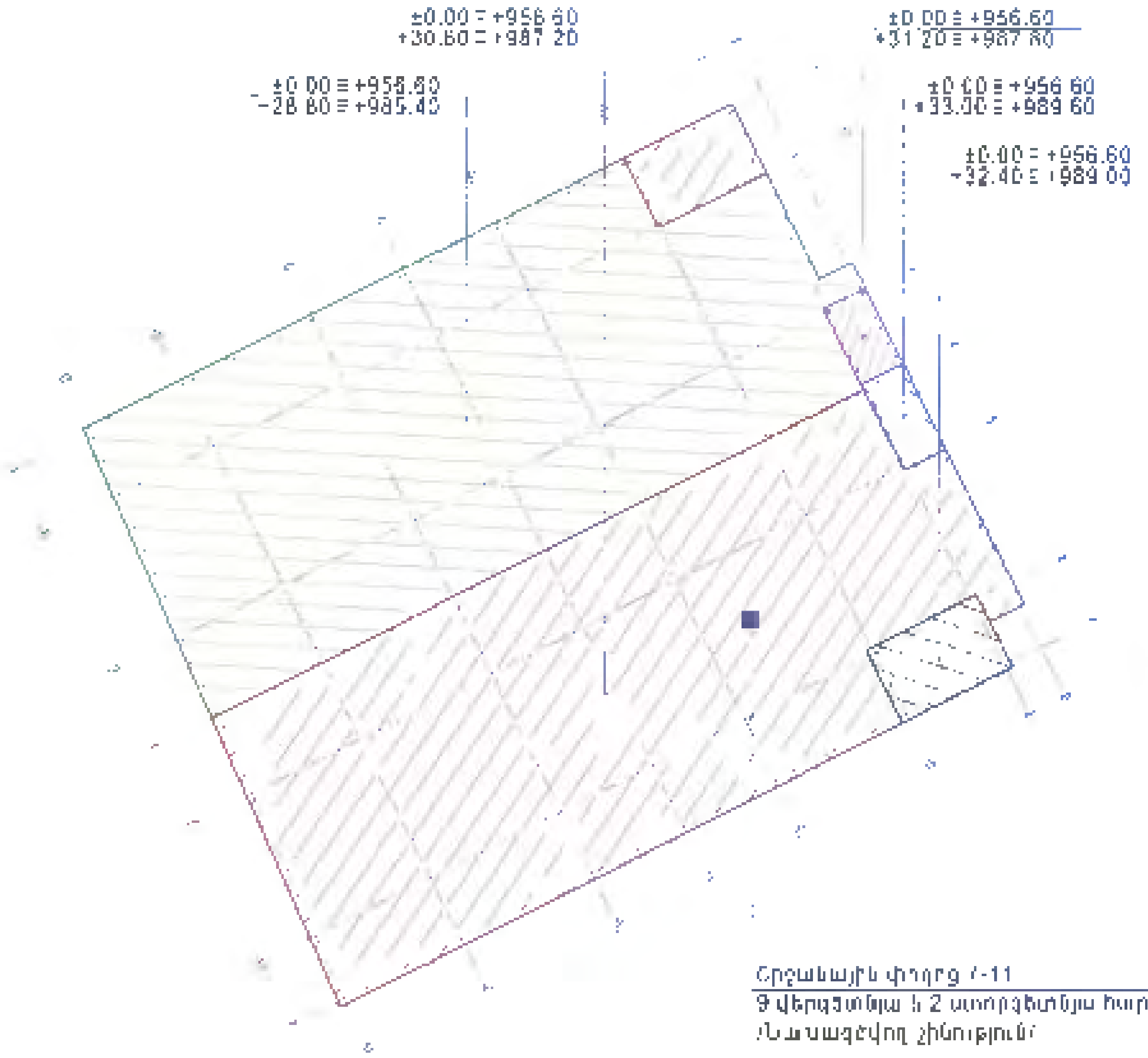

Շրջանային փողոց 7-11

9 վերգետնյա և 2 ստորգետնյա հարկերով ավտոկայանատեղի
(նախագծվող շինություն)

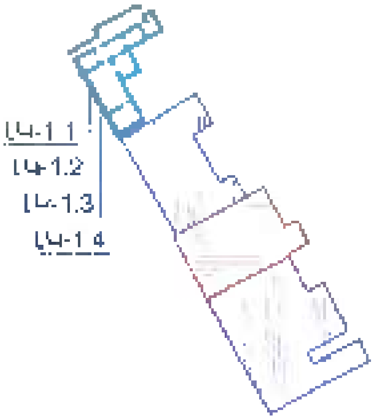

L4-1.1
L4-1.2
L4-1.3
L4-1.4

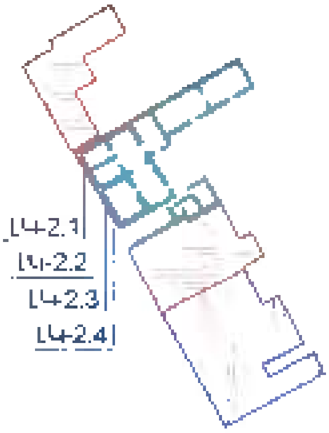

L4-2.1
L4-2.2
L4-2.3
L4-2.4

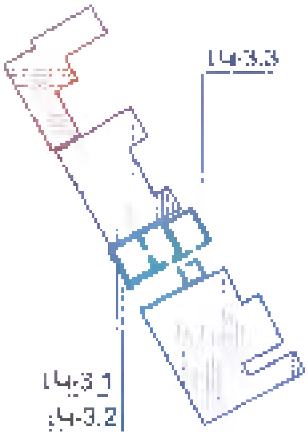

L4-3.3
L4-3.1
L4-3.2

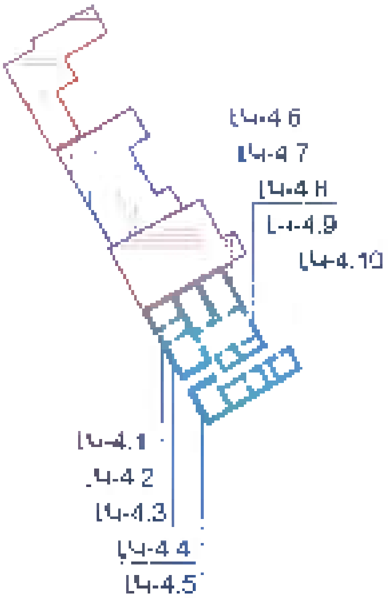

L4-4.6
L4-4.7
L4-4.8
L4-4.9
L4-4.10
L4-4.1
L4-4.2
L4-4.3
L4-4.4
L4-4.5

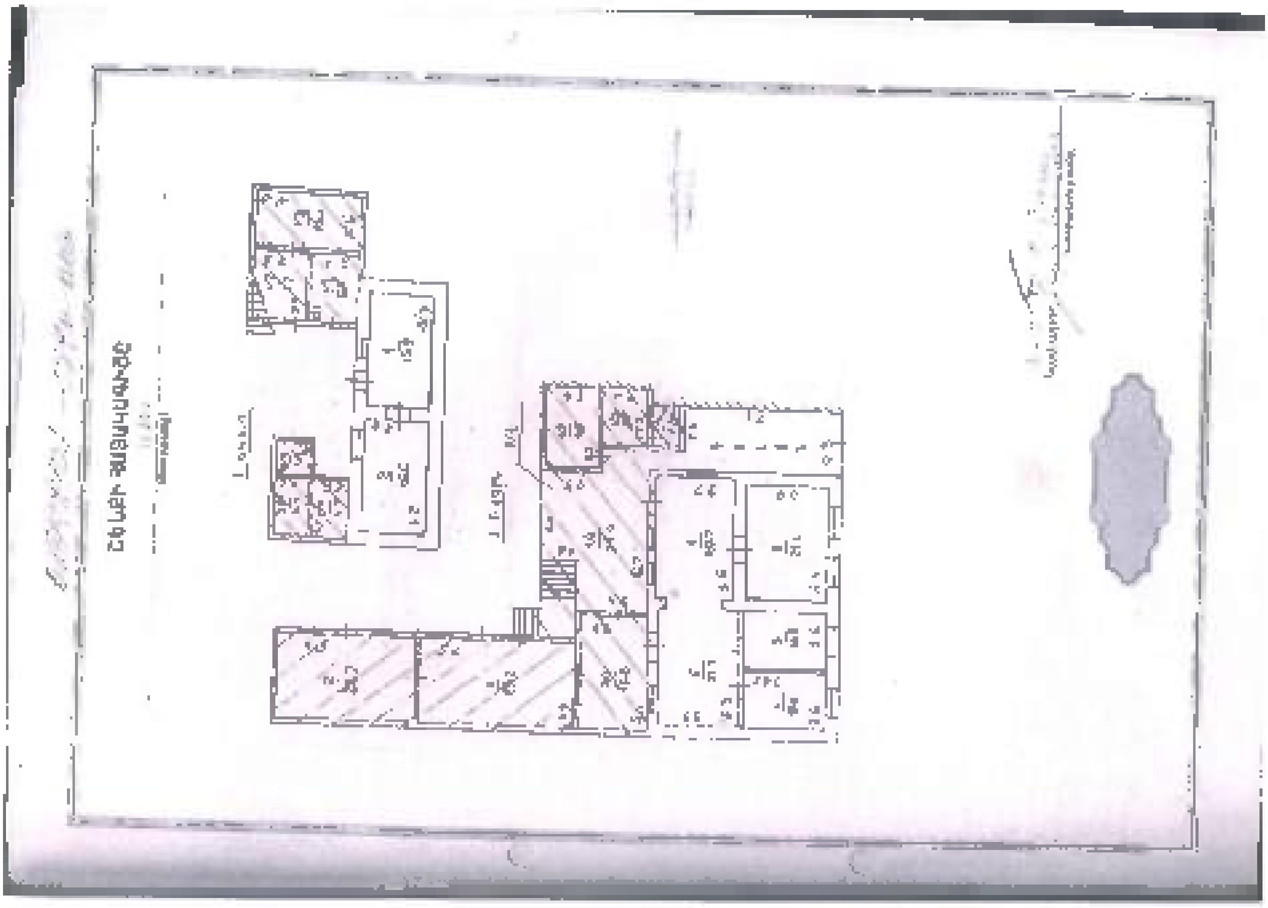

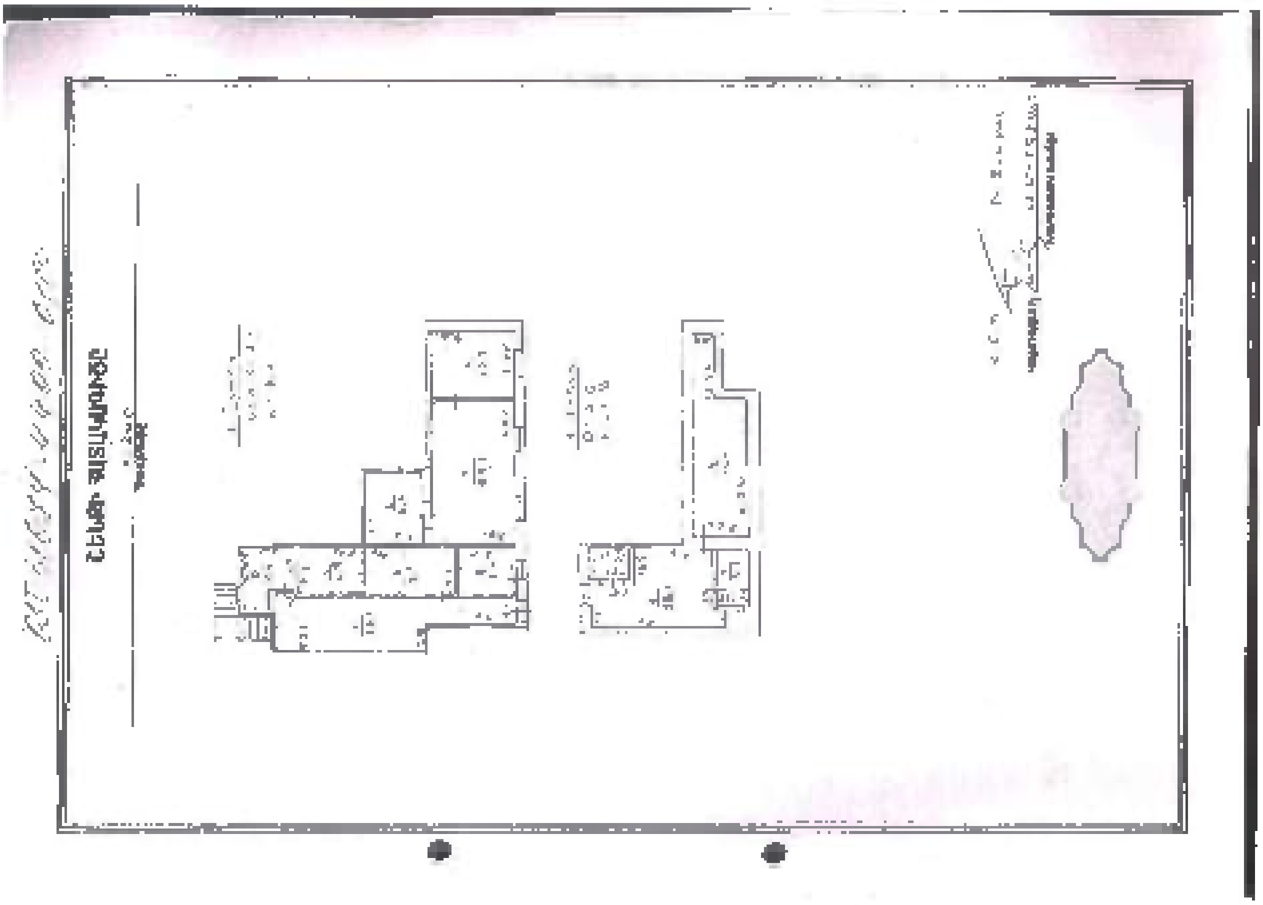

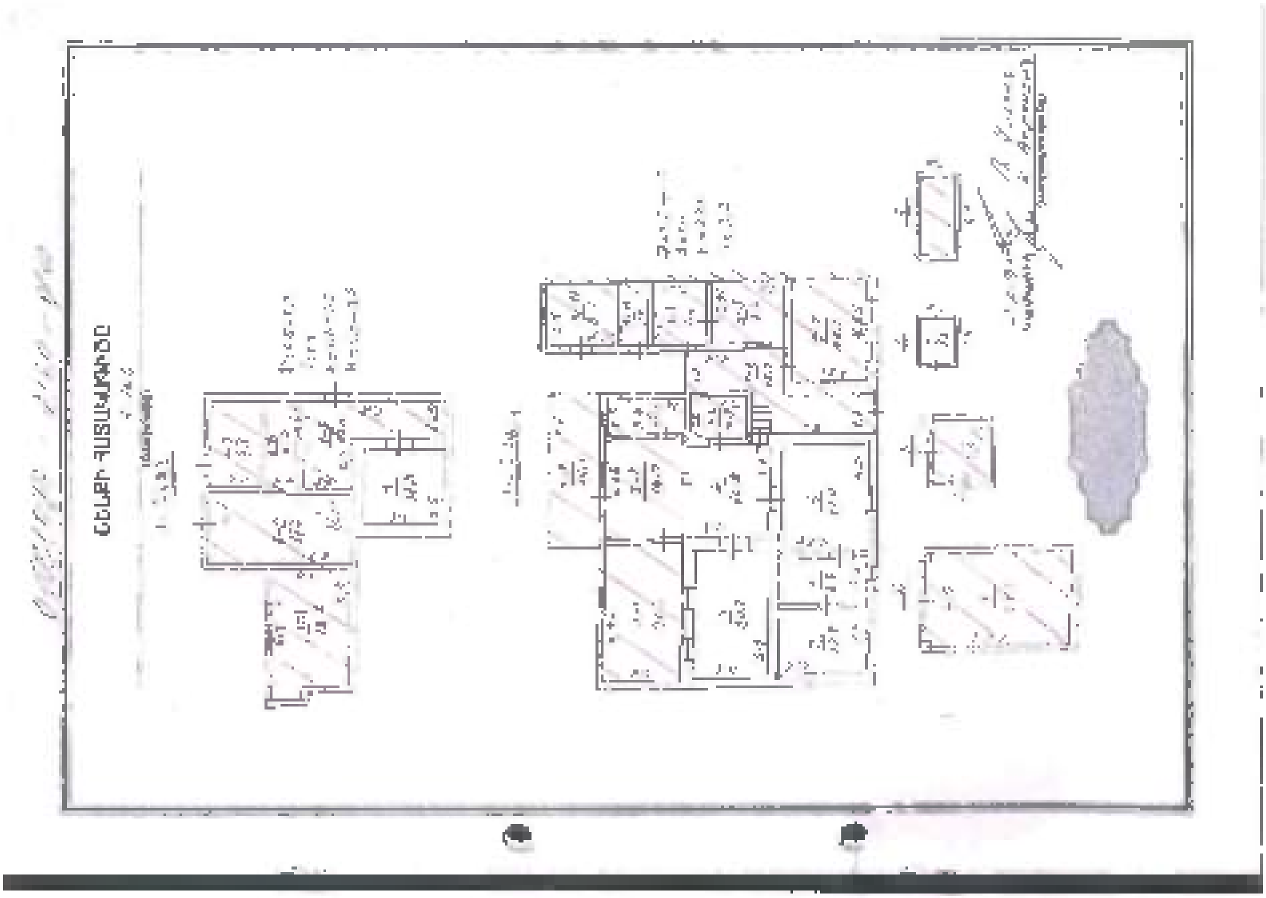

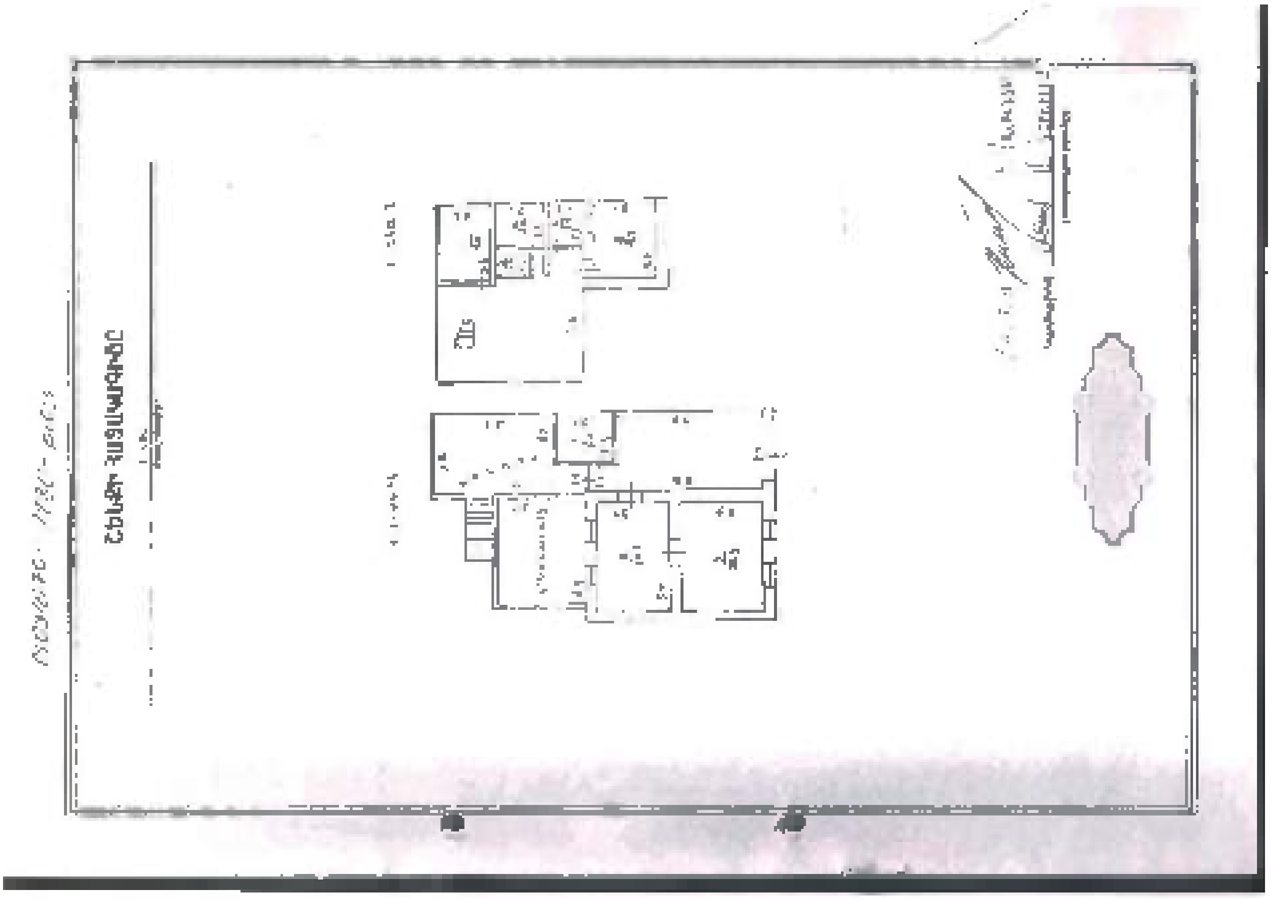

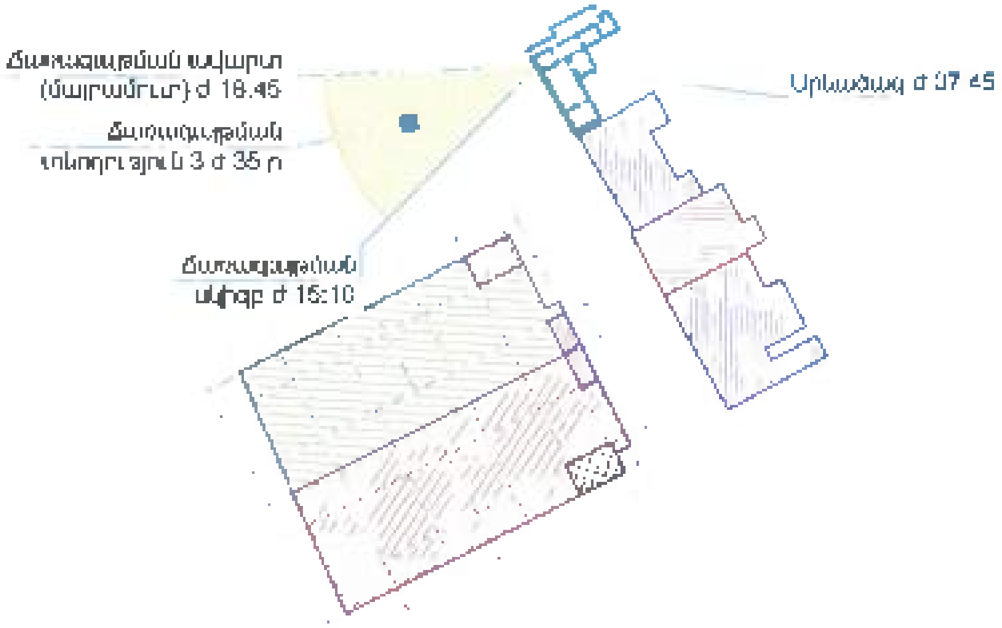
Ճառագայթման ավարտ (մայրամուտ) ժ 18:45
Ճառագայթման տևողություն 3 ժ 35 ր
Ճառագայթման սկիզբ ժ 15:10
Արևածագ ժ 07:45

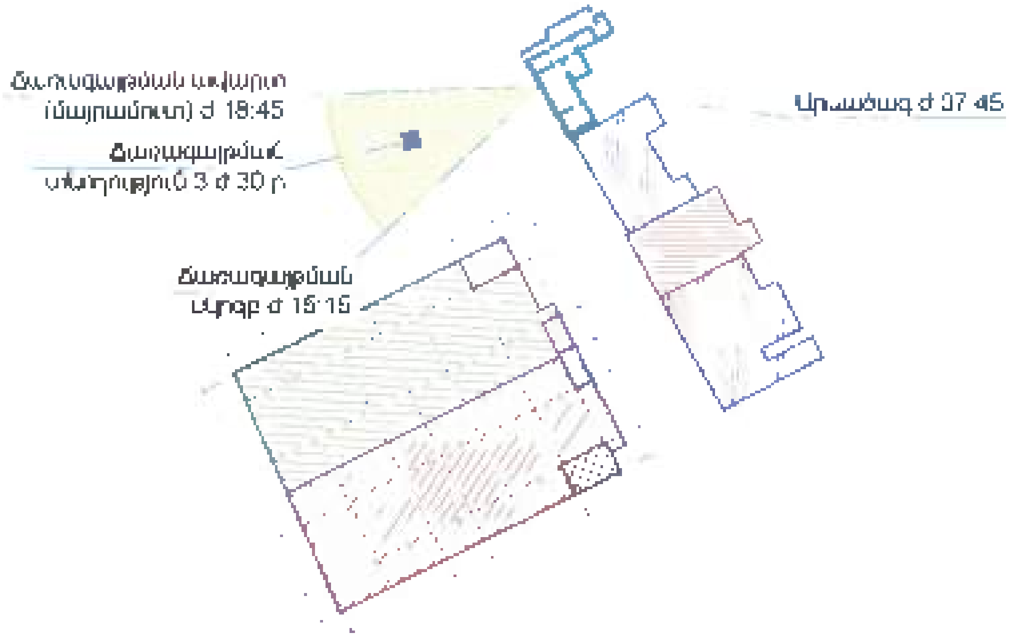
Ճառագայթման ավարտ (մայրամուտ) ժ 18:45
Ճառագայթման տևողություն 3 ժ 30 ր
Ճառագայթման սկիզբ ժ 15:15
Արևածագ ժ 07:45

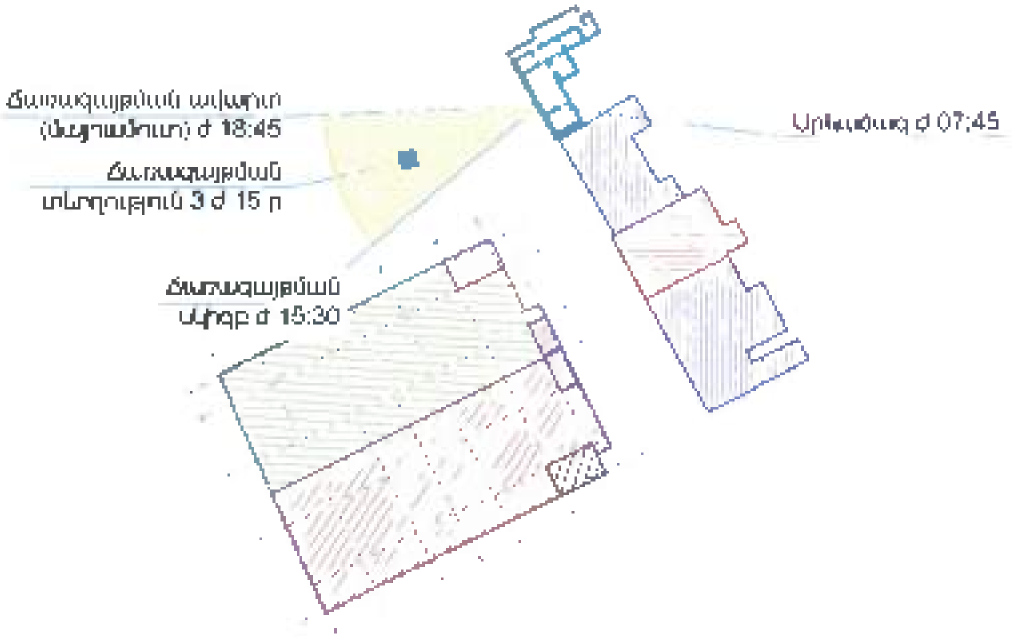
Ճառագայթման ավարտ (մայրամուտ) ժ 18:45
Ճառագայթման տևողություն 3 ժ 15 ր
Ճառագայթման սկիզբ ժ 15:30
Արևածագ ժ 07:45

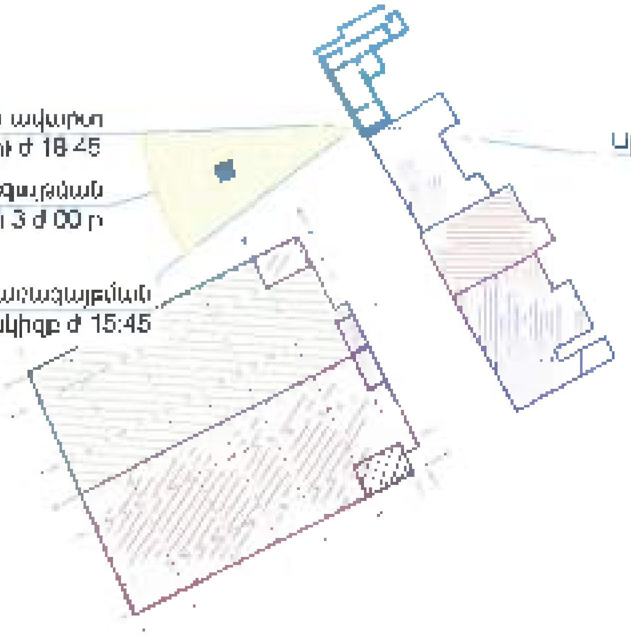
Ճառագայթման ավարտ
(մայրամուտ) ժ 18:45
Ճառագայթման
տևողություն 3 ժ 00 ր
Ճառագայթման
սկիզբը ժ 15:45
Արևածագ ժ 07:45

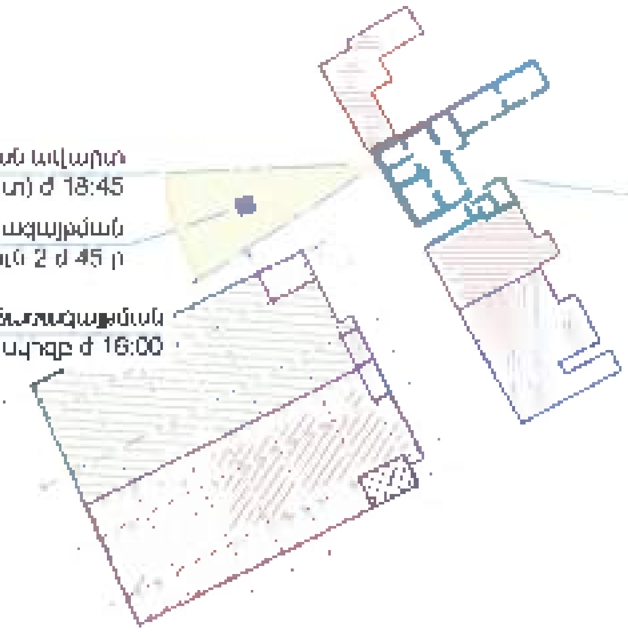
Ճառագայթման ավարտ
(մայրամուտ) ժ 18:45
Ճառագայթման
տևողություն 2 ժ 45 ր
Ճառագայթման
սկիզբը ժ 16:00
Արևածագ ժ 07:45

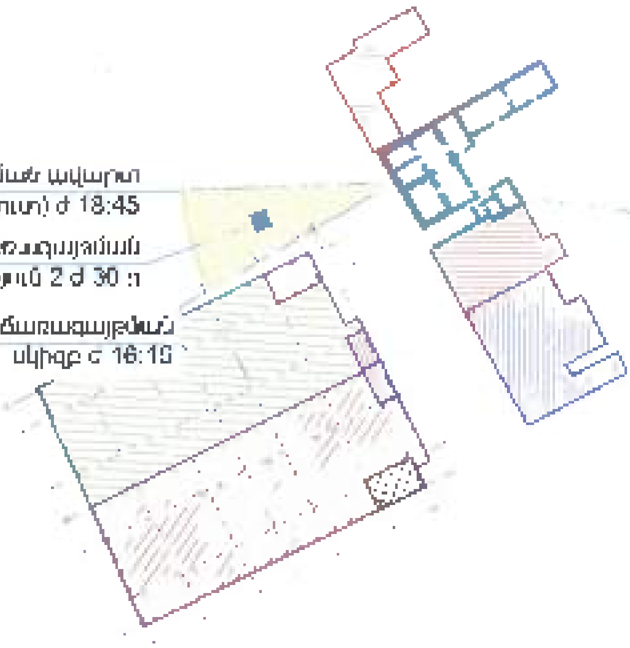
Ճառագայթման ավարտ
(մայրամուտ) ժ 18:45
Ճառագայթման
տևողություն 2 ժ 30 ր
Ճառագայթման
սկիզբը ժ 16:15
Արևածագ ժ 07:45

Ճառագայթման ավարտ (մայրամուտ) ժ 18:45
Ճառագայթման տևողություն 2 ժ 15 ր
Ճառագայթման սկիզբ ժ 16:30
Արևածագ ժ 07:45

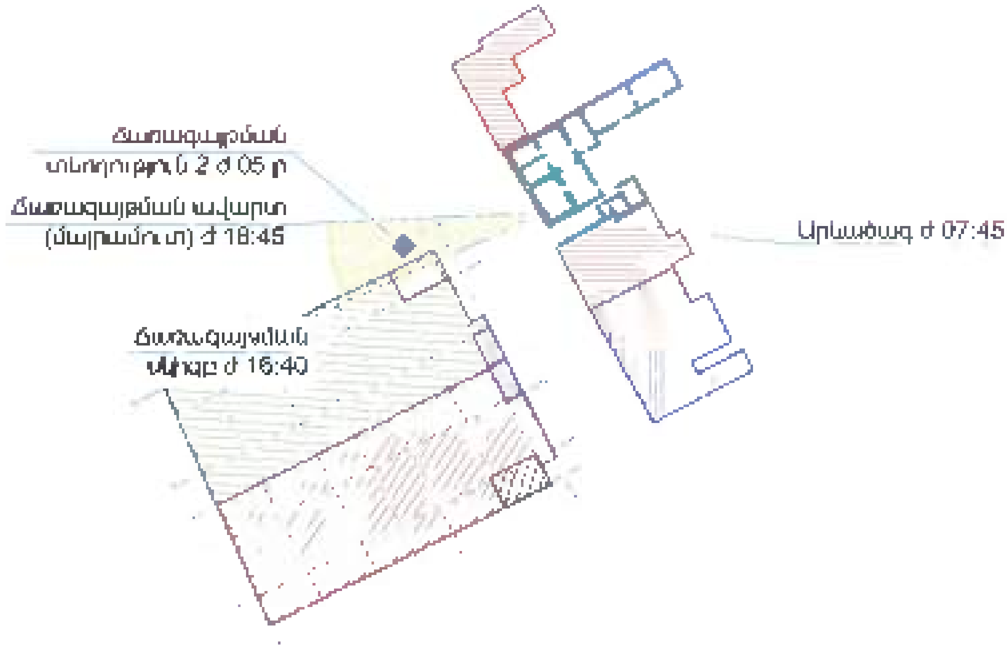
Ճառագայթման տևողություն 2 ժ 05 ր
Ճառագայթման ավարտ (մայրամուտ) ժ 18:45
Ճառագայթման սկիզբ ժ 16:40
Արևածագ ժ 07:45

Մայրամուտ ժ 18:45
Արևածագ ժ 07:45

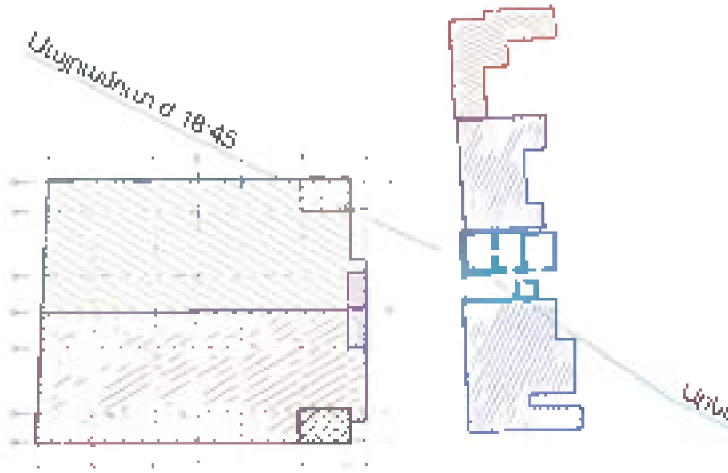
Մայրամուտ ժ 18:45

Մայրամուտ ժ 18:45
Ճառագայթման սկիզբ (արևածագ) ժ 07:45
Ճառագայթման տևողությունը 3 ժ 35 ր
Ճառագայթման ավարտ ժ 11:20

Ճառագայթման ավարտ (մայրամուտ) ժ 18:45
Ճառագայթման տևողությունը 5 ժ 05 ր
Ճառագայթման սկիզբ ժ 13:40
Արևածագ ժ 07:45

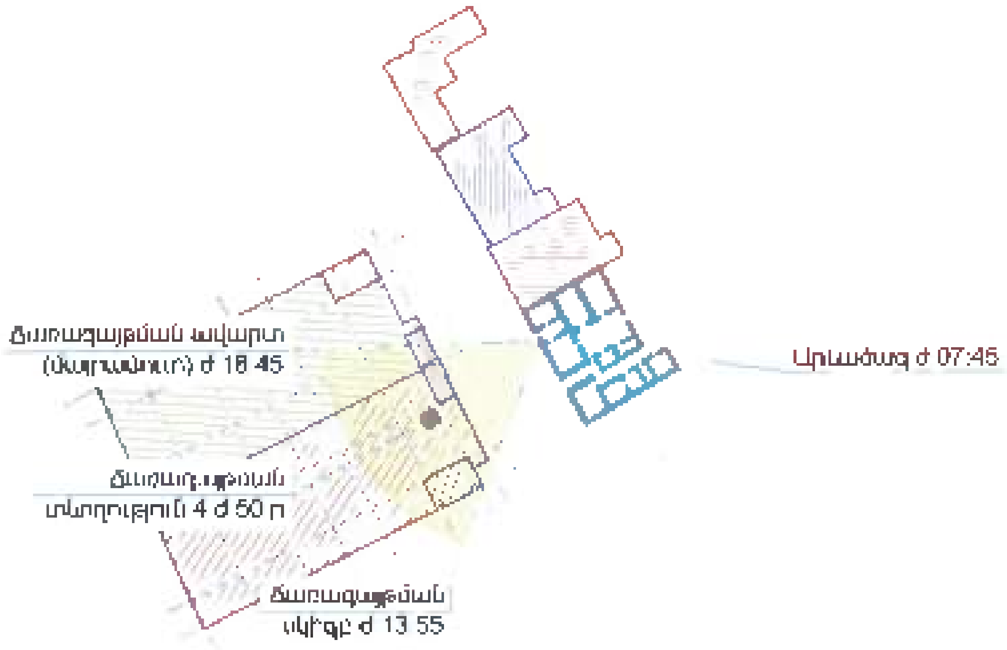
Ճառագայթման ավարտ
(մայրամուտ) ժ 18:45
Ճառագայթման
տևողություն 4 ժ 50 ր
Ճառագայթման
սկիզբ ժ 13:55
Արևածագ ժ 07:45

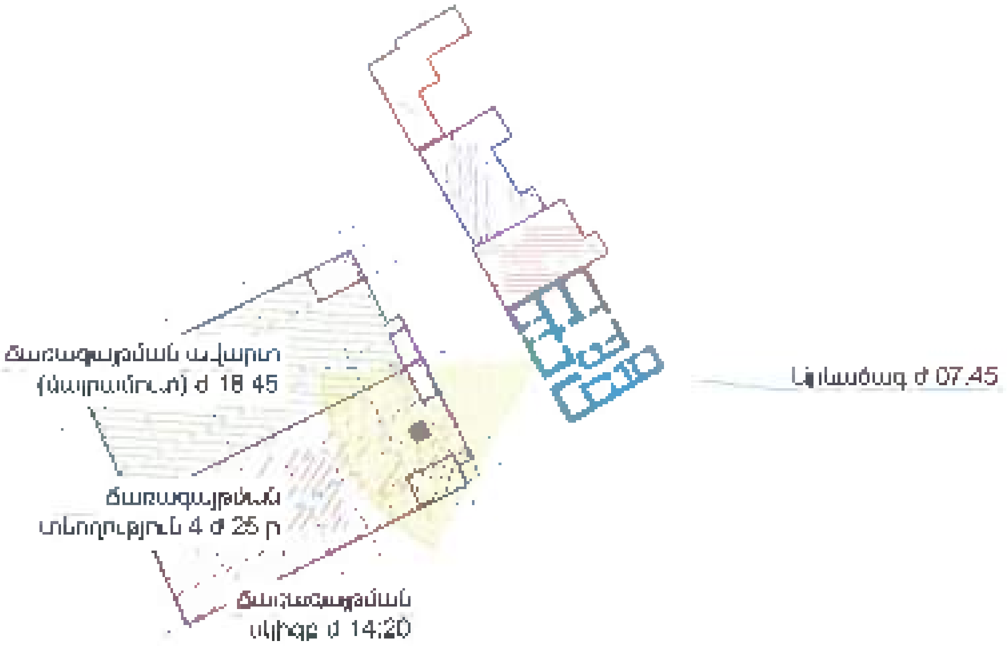
Ճառագայթման ավարտ
(մայրամուտ) ժ 18:45
Ճառագայթման
տևողություն 4 ժ 25 ր
Ճառագայթման
սկիզբ ժ 14:20
Արևածագ ժ 07:45

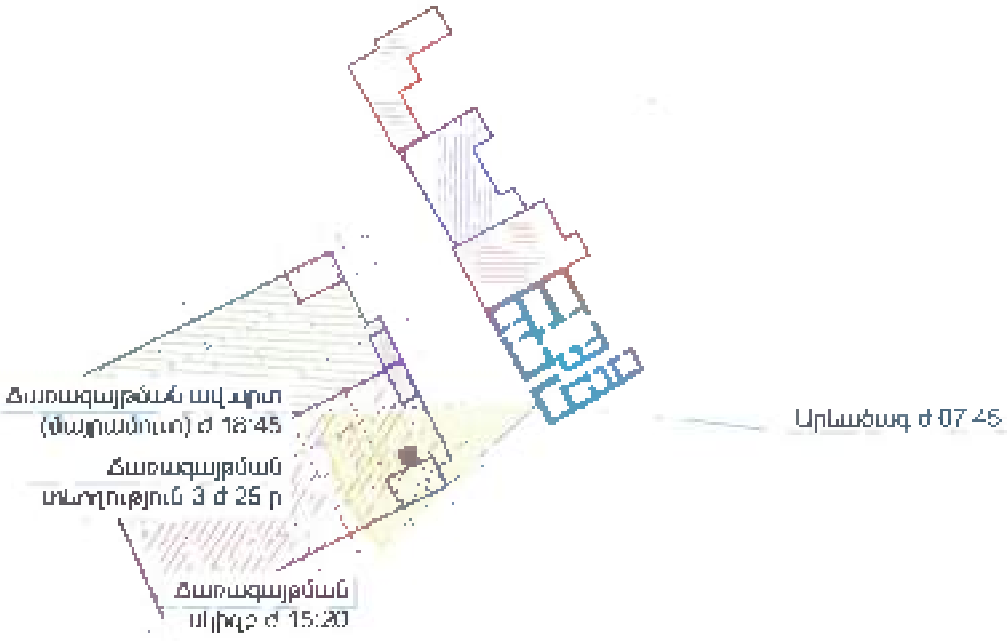
Ճառագայթման ավարտ
(մայրամուտ) ժ 18:45
Ճառագայթման
տևողություն 3 ժ 25 ր
Ճառագայթման
սկիզբ ժ 15:20
Արևածագ ժ 07:45

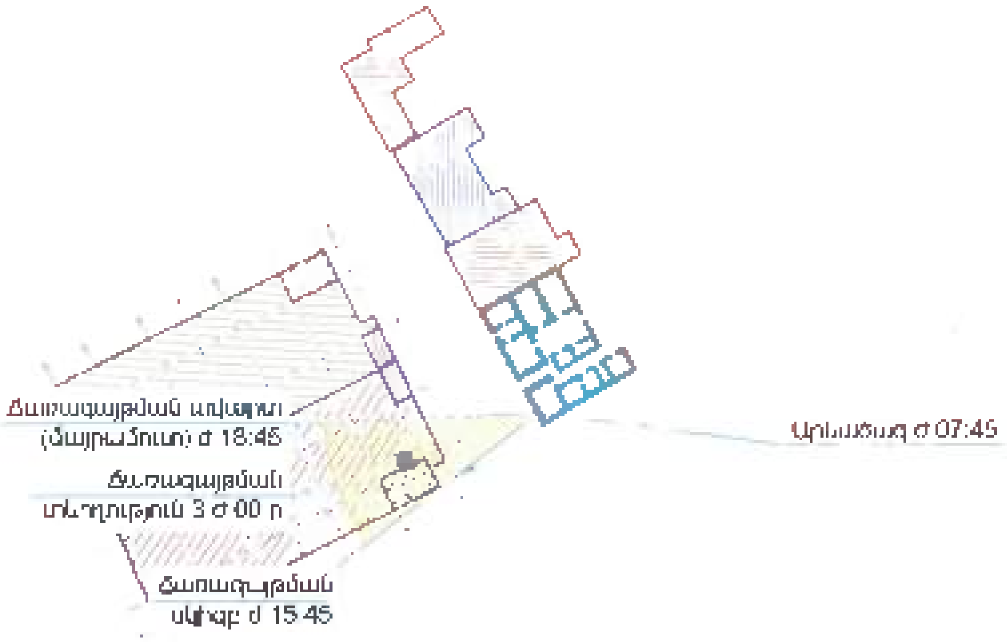
Ճառագայթման ավարտ
(մայրամուտ) ժ 18:45
Ճառագայթման
տևողություն 3 ժ 00 ր
Ճառագայթման
սկիզբ ժ 15:45
Արևածագ ժ 07:45

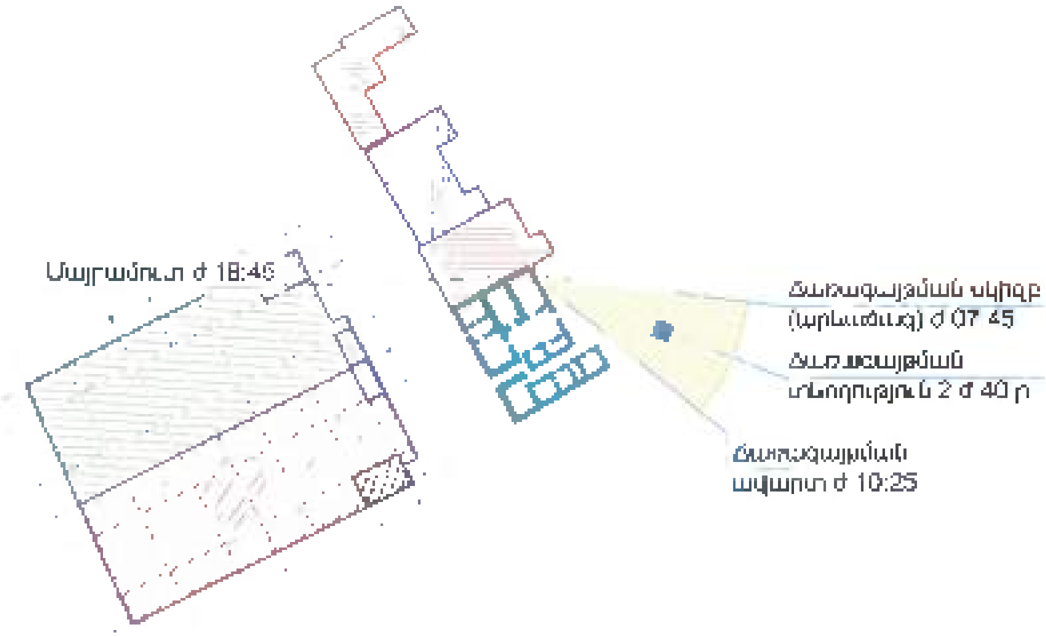
Մայրամուտ ժ 18:45
Ճառագայթման սկիզբ
(արևածագ) ժ 07:45
Ճառագայթման
տևողություն 2 ժ 40 ր
Ճառագայթման
ավարտ ժ 10:25

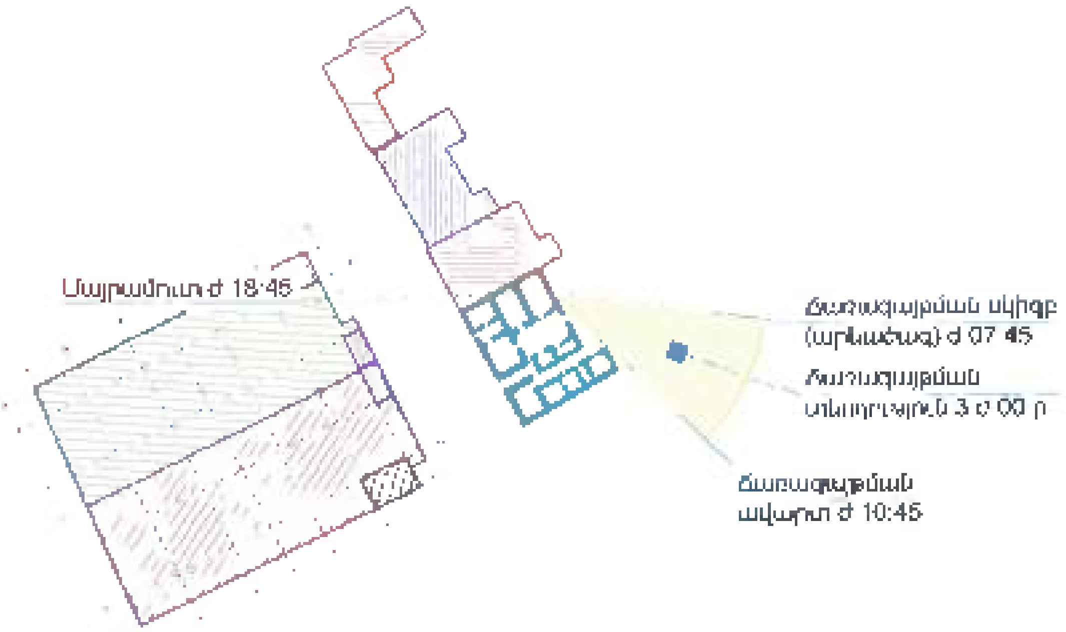
Մայրամուտ ժ 18:45
Ճառագայթման սկիզբ
(արևածագ) ժ 07:45
Ճառագայթման
տևողություն 3 ժ 00 ր
Ճառագայթման
ավարտ ժ 10:45

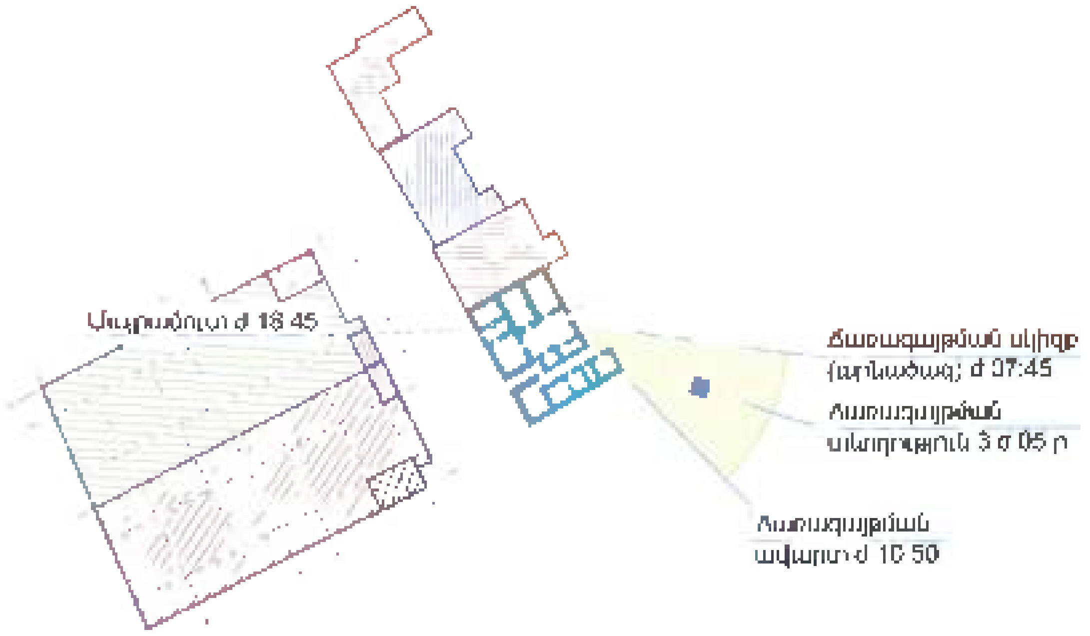
Մայրամուտ ժ 18:45
Ճառագայթման սկիզբը (արևածագ) ժ 07:45
Ճառագայթման տևողությունը 3 ժ 05 ր
Ճառագայթման ավարտը ժ 10:50

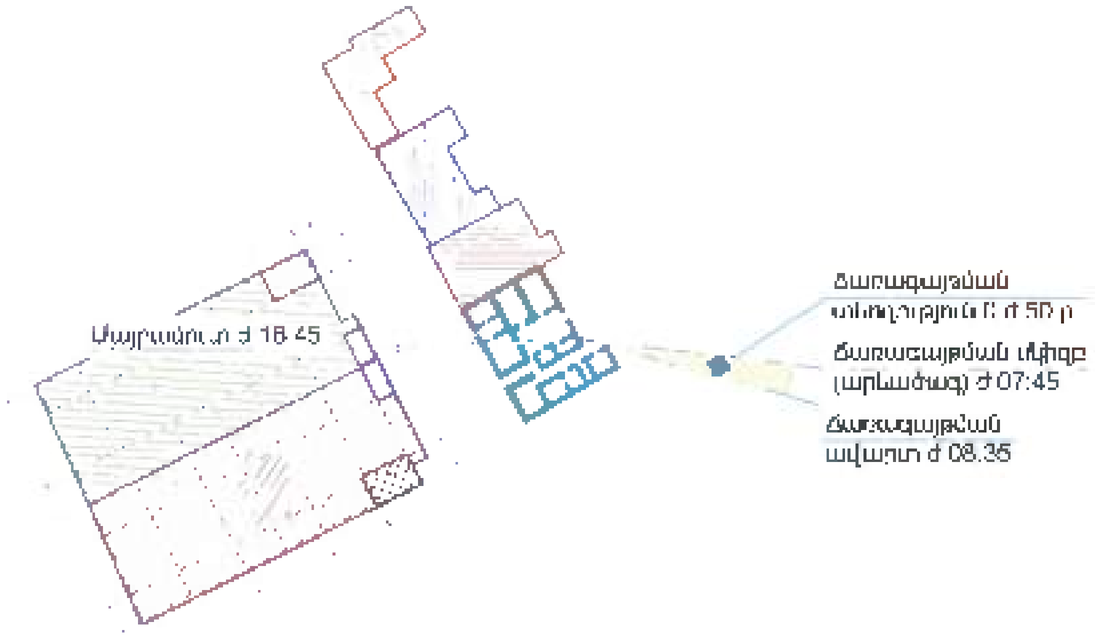
Մայրամուտ ժ 18:45
Ճառագայթման տևողությունը 0 ժ 50 ր
Ճառագայթման սկիզբը (արևածագ) ժ 07:45
Ճառագայթման ավարտը ժ 08:35

Մայրամուտ ժ 18:45
Ճառագայթման սկիզբը (արևածագ) ժ 07:45
Ճառագայթման տևողությունը 2 ժ 50 ր
Ճառագայթման ավարտը ժ 10:35

Հերթական համարը	Շենքի տեղակայման վայրը՝ ըստ հասցեի	Շենքի մուտքի պայմանական համարը	Լուսաբացվածքի պայմանական համարը	Բնակարանի ուղիղ արևով լուսավորվածության սկիզբը	Բնակարանի ուղիղ արևով լուսավորվածության ավարտը	Ընդհանուր տևողությունը ուղիղ արևով լուսավորվածության	Լուսաբացվածքի համապատասխանությունը նորմերին	Ամբողջական համապատասխանությունը նորմերին	Բնակարանի լուսավորվածության սկիզբը	Բնակարանի լուսավորվածության ավարտը	Ընդհանուր տևողությունը	Լուսաբացվածքի համապատասխանությունը նորմերին	Ամբողջական համապատասխանությունը նորմերին
1	Շրջանային փողոց 4	1	Լ4-1.1	12:50	18:45	5 ժ 55 ր	այո	այո	15 10	18:45	3 ժ 35 ր	այո	այո
2			Լ4-1.2	12:50	18:45	5 ժ 55 ր	այո		15 15	18:45	3 ժ 30 ր	այո	
3			Լ4-1.3	12:45	18 45	6 ժ 00 ր	այո		15 30	18:45	3 ժ 15 ր	այո	
4			Լ4-1.4	12:45	18:45	6 ժ 00 ր	այո		15:45	18:45	3 ժ 00 ր	այո	
5	Շրջանային փողոց 4/3	2	Լ4-2.1	12:45	18:45	6 ժ 00 ր	այո	այո	16:00	18:45	2 ժ 45 ր	այո	այո
6			Լ4-2.2	12 45	18 45	6 ժ 00 ր	այո		16 15	18:45	2 ժ 30 ր	այո	
7			Լ4-2.3	12 45	18 45	6 ժ 00 ր	այո		16 30	18 45	2 ժ 15 ր	այո	
8			Լ4-2.4	12 45	18 45	6 ժ 00 ր	այո		16 40	18 45	2 ժ 05 ր	այո	
9	Շրջանային փողոց 4/1	3	Լ4-3.1	12 50	18 45	5 ժ 55 ր	այո	այո	-	-	-	ոչ	այո
10			Լ4-3.2	13 10	18 45	5 ժ 35 ր	այո		-	-	-	ոչ	
11			Լ4-3.3	07:45	11 20	3 ժ 35 ր	այո		07:45	11:20	3 ժ 35 ր	այո	
12	Շրջանային փողոց 6	4	Լ4-4.1	12:45	18 45	6 ժ 00 ր	այո	այո	13:40	18:45	5 ժ 05 ր	այո	այո
13			Լ4-4.2	13:05	18:45	5 ժ 40 ր	այո		13:55	18:45	4 ժ 50 ր	այո	
14			Լ4-4.3	12:40	18:45	6 ժ 05 ր	այո		14:20	18:45	4 ժ 25 ր	այո	
15			Լ4-4.4	13:05	18 45	5 ժ 40 ր	այո		15:20	18:45	3 ժ 25 ր	այո	
16			Լ4-4.5	12.55	18.45	5 ժ 50 ր	այո		15 45	18:45	3 ժ 00 ր	այո	
17			Լ4-4.6	07 45	10:25	2 ժ 40 ր	այո		07:45	10:25	2 ժ 40 ր	այո	
18			Լ4-4.7	07:45	10:45	3 ժ 00 ր	այո		07:45	10:45	3 ժ 00 ր	այո	
19			Լ4-4.8	07:45	10:50	3 ժ 05 ր	այո		07:45	10:50	3 ժ 05 ր	այո	
20			Լ4-4.9	07 45	08 35	0 ժ 50 ր	ոչ		07 45	08 35	0 ժ 50 ր	ոչ	
21			Լ4-4.10	07.45	10:35	2 ժ 50 ր	այո		07 45	10 35	2 ժ 50 ր	այո	

Տեղազննման և ավտոլուսանկարահանման արդյունքում պարզ է դառնում, որ Երևան քաղաքի Մալաթիա-Սեբաստիան վարչական շրջանի Շրջանային փողոց 7-11 հասցեում նախագծվող 9 վերգետնյա և 2 ստորգետնյա հարկերով ավտոկայանատեղիի ազդեցության գոտում գտնվող Շրջանային փողոց 4, 4/1, 4/3 և 6 հասցեներում գտնվող բնակելի տների որոշ բնակելի սենյակների մակերևույթների արևի ուղիղ ճառագայթահարումը կրճատվում է: Սակայն վերոնշյալ յուրաքանչյուր բնակարան ունի նվազագույնը մեկ բնակելի սենյակ, որի ինսոլյացիայի ժամաքանակը 1.5 ժամից ավել է:

ԵԶՐԱԿԱՑՈՒԹՅՈՒՆ

ՀՀ Երևան քաղաքի Մալաթիա-Սեբաստիա վարչական շրջանի Շրջանային փողոց 7-11 հասցեում նախագծվող 9 վերգետնյա և 2 ստորգետնյա հարկերով ավտոկայանատեղիի Շրջանային փողոց 4, 4/1, 4/3 և 6 հասցեներում գտնվող բնակելի տների ինսոլյացիոն ռեժիմների վրա ազդեցության տեսանկյունից համապատասխանում է ՀՀ տարածքում գործող շինարարական նորմերի պահանջներին:

Կատարող Դ. Դավթյան

ՇԻՆԱՐԱՐՈՒԹՅԱՆ ԺԱՄԱՆԱԿ
ՄԵՔԵՆԱՆԵՐԻ ԵՎ ՇԻՆՏԵԽՆԻԿԱՅԻ ՄՈՏԵՑՄԱՆ ՃԱՆԱՊԱՐՀ

ԳԼԽԱՎՈՐ ՀԱՏԱԿԱԳԻԾ GOOGLE ՀԱՎԵԼՎԱԾԻՑ

-2 / 798,31 քմ /ԵՎ -3 /833,463 քմ /ՀԱՐԿԵՐԻ ՀԱՏԱԿԱԳԻԾ

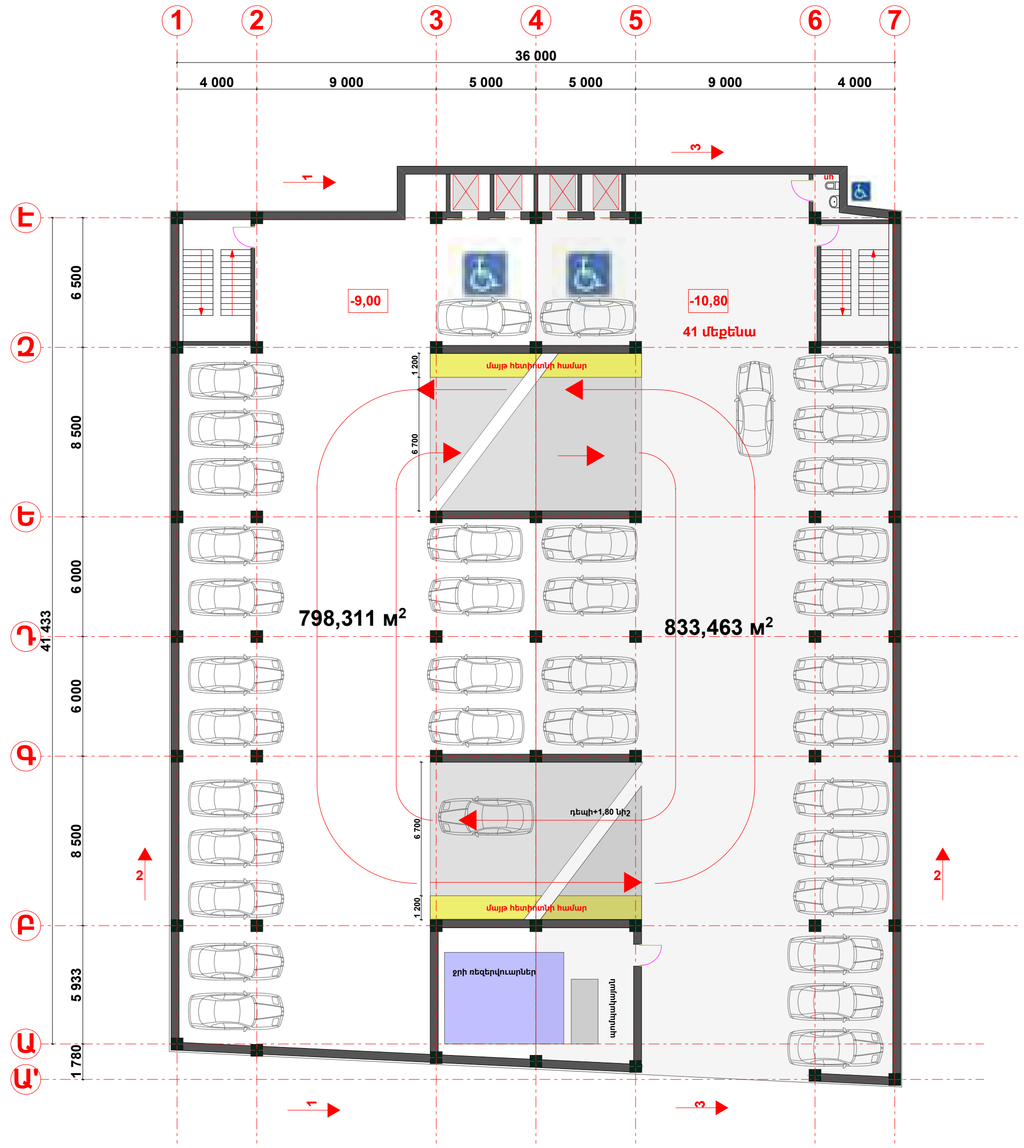

-1 / 798,31 քմ /ԵՎ 0 /833,463 քմ /ՀԱՐԿԵՐԻ ՀԱՏԱԿԱԳԻԾ

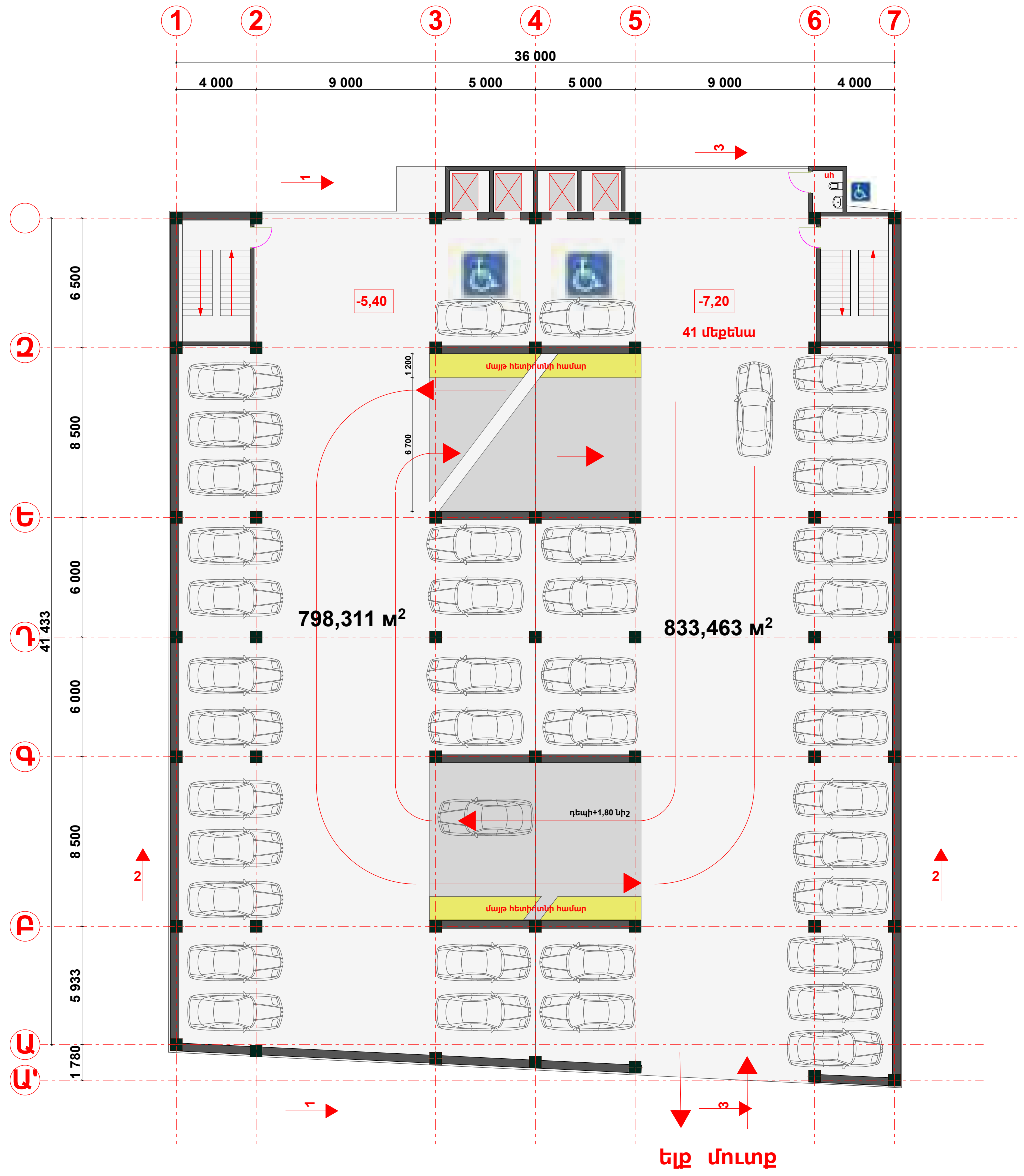

Հարաբերական 0,00-ին համապատասխանում է 956.60 նիշը

ՏՄ պատվերի N
55663111

ՊԱՅՄԱՆԱԳԻՐ N 0432376

ՍՊԱՌՄԱՆ ՀԱՄԱԿԱՐԳԻ ԷԼԵԿՏՐԱԿԱՆ ՑԱՆՑԻՆ ՄԻԱՑՄԱՆ ԵՎ ԷԼԵԿՏՐԱԿԱՆ ԷՆԵՐԳԻԱՅԻ ՄԱՏԱԿԱՐԱՐՄԱՆ

(կնքման վայրը)   21/10/2020թ.

Մատակարարը՝ «ՀԱՅԱՍՏԱՆԻ ԷԼԵԿՏՐԱԿԱՆ ՑԱՆՑԵՐ» ՓԲԸ, ի դեմս Գլխավոր տնօրեն՝ ԿԱՐԵՆ ՀԱՐՈՒԹՅՈՒՆՅԱՆԻ, ում անունից 08/01/2020թ. թիվ Նխ - 01/20 Լիազորագրի հիման վրա հանդես է գալիս ՆԱՆԵ ԽԱՆԴԱՄԻՐՅԱՆԸ մի կողմից, և Սպառողը՝ ՎԱՀԱԳՆ ՋԱՔԱՐՅԱՆԸ մյուս կողմից, համատեղ կոչվելով Կողմեր, ղեկավարվելով «Էներգետիկայի մասին» Հայաստանի Հանրապետության օրենքով, Հայաստանի Հանրապետության այլ օրենքներով, Հայաստանի Հանրապետության հանրային ծառայությունները կարգավորող հանձնաժողովի (այսուհետ՝ Հանձնաժողով) հաստատած՝ էլեկտրական էներգիայի մատակարարման և օգտագործման կանոններով (այսուհետ՝ ԷՄՕԿ), սույն պայմանագրով և այլ իրավական ակտերով, կնքեցին սույն պայմանագիրը հետևյալի մասին.

1. ՊԱՅՄԱՆԱԳՐԻ ԱՌԱՐԿԱՆ

1. Սույն պայմանագրի համաձայն Մատակարարը պարտավոր է միացնել Սպառողի ՀՀ ԵՐԵՎԱՆ, ք.ԵՐԵՎԱՆ, ՇՐՋԱՆԱՅԻՆ փող. 7-11 ԲՆԱԿԵԼԻ ՏՈՒՆ հասցեում գտնվող նոր կառուցվող կամ վերակառուցվող Կենցաղային նշանակության սպառման համակարգը (այսուհետ՝ սպառման համակարգ) էլեկտրական ցանցին (այսուհետ՝ էլեկտրական ցանցին միացում) և Սպառողին մատակարարել էլեկտրական էներգիա, իսկ Սպառողը՝ վճարել էլեկտրական ցանցին միացման և մատակարարված էլեկտրական էներգիայի դիմաց։

2. ԷԼԵԿՏՐԱԿԱՆ ՑԱՆՑԻՆ ՄԻԱՑՄԱՆ ԿԱՐԳԸ

2. Սպառողի սպառման համակարգն էլեկտրական ցանցին միացման վճարը (այսուհետ՝ Միացման վճար), կազմում է 65000.00 դրամ, ներառյալ ԱԱՀ՝ համաձայն սույն պայմանագրի N 1 հավելվածի։

3. Սպառողը Միացման վճարի 50 տոկոսը (այսուհետ՝ Կանխավճար) սույն պայմանագրի կնքման պահից 24 ամսվա ընթացքում փոխանցում է Մատակարարի՝ սույն պայմանագրի վավերապայմաններում նշված Միացման վճարի համար նախատեսված բանկային հաշվին։

Scanned with CamScanner

4. Մատակարարը էլեկտրական ցանցին միացումն ապահովում է Կանխավճարի վճարմանը հաջորդող 15 աշխատանքային օրվա ընթացքում ,իսկ ԷՄՕԿ-ով սահմանված 0.22կՎ կամ 0.4կՎ լարմամբ պարզեցված միացման դեպքում՝ 15 աշխատանքային օրվա ընթացքում (նշված ժամկետները չեն կարող գերազանցել ԷՄՕԿ ով սահմանված ժամկետը)

4.1 ԷՄՕԿ-ով սահմանված բարդ ընթացակարգով էլեկտրական ցանցին միացման դեպքում միացումը կատարվում է համաձայն սույն պայմանագրի N2 հավելվածով սահմանված տեխնիկական պայմանների և (կամ) N3 հավելվածով սահմանված էլեկտրամատակարարման միագիծ սխեմայի:

5. Միացման վճարի ընդհանուր գումարի և կատարված կանխավճարի տարբերությունը Սպառողը վճարում է Մատակարարին էլեկտրական ցանցին միացման համար վերջինիս դուրս գրած հաշվարկային փաստաթղթի հիման վրա՝ էլեկտրական ցանցին միացմանը հաջորդող ամսում՝ սպառվող էլեկտրաէներգիայի դիմաց վճարման համար ԷՄՕԿ-ով սահմանված ժամկետում:

6. Սպառողի կողմից սույն պայմանագրի 5-րդ կետով նախատեսված վճարման պարտավորության չկատարման դեպքում վերջինիս էլեկտրամատակարարումը կարող է դադարեցվել սույն պայմանագրի 30-րդ կետի համաձայն:

3. ԷԼԵԿՏՐԱԿԱՆ ՑԱՆՑԻՆ ՄԻԱՑՄԱՆ ՓՈԽՀԱՐԱԲԵՐՈՒԹՅՈՒՆՆԵՐՈՒՄ ԿՈՂՄԵՐԻ ՀԻՄՆԱԿԱՆ ԻՐԱՎՈՒՆՔՆԵՐՆ ՈՒ ՊԱՐՏԱԿԱՆՈՒԹՅՈՒՆՆԵՐԸ

7. Կողմերը ղեկավարվում են «Էներգետիկայի մասին» Հայաստանի Հանրապետության օրենքով , Հայաստանի Հանրապետության այլ օրենքներով, ԷՄՕԿ-ով, սույն պայմանագրով և այլ իրավական ակտերով:

8. Մատակարարը պարտավոր է՝

1) սույն պայմանագրի 4-րդ և 4.1 կետերի համաձայն ապահովել Սպառողի սպառման համակարգի միացումն էլեկտրական ցանցին.

2) սույն պայմանագրի 10-րդ կետի 2-րդ ենթակետի համաձայն Սպառողի կողմից էլեկտրական էներգիայի ընդունումը չապահովելու դեպքում իրականացնել սպառման համակարգի միացումն էլեկտրական ցանցին՝ Սպառողի կողմից էլեկտրական էներգիայի ընդունումն ապահովելու վերաբերյալ տեղեկացվելուց հետո 3 աշխատանքային օրվա ընթացքում.

3) սույն պայմանագրի 11-րդ կետի 1-ին ենթակետով այդ թվում՝ ԷՄՕԿ -ով նախատեսված դեպքում 5 աշխատանքային օրվա ընթացքում Կանխավճարը վերադարձնել սպառողին՝ վերջինիս նախընտրած (կանխիկ կամ անկանխիկ) ձևով.

4) սույն պայմանագրի 9-րդ գլխում նախատեսված դեպքերում անհապաղ, բայց ոչ ուշ, քան 3 աշխատանքային օրվա ընթացքում, Սպառողին պատշաճ ձևով տեղեկացնել էլեկտրական ցանցին միացման ժամկետների փոփոխության մասին.

Scanned with CamScanner

5) Սպառողին վճարել տույժ էլեկտրական ցանցին միացման սույն պայմանագրով նախատեսված ժամկետների խախտման դեպքում՝ համաձայն սույն պայմանագրի 40-րդ կետի:

9. Մատակարարն իրավունք ունի՝

1) Սպառողից պահանջել սույն պայմանագրի 5-րդ կետով սահմանված ժամկետում վճարել Միացման վճարի և Կանխավճարի տարբերությունը.

2) Սպառողի կողմից սույն պայմանագրի 5-րդ կետով սահմանված պարտավորությունը խախտելու դեպքում դադարեցնել Սպառողի էլեկտրամատակարարումը և (կամ) հաշվարկել տույժ՝ սույն պայմանագրի 30-րդ և 41-րդ կետերի համաձայն:

10. Սպառողը պարտավոր է՝

1) վճարել Կանխավճարը, ինչպես նաև Միացման վճարի և Կանխավճարի տարբերությունը՝ սույն պայմանագրի 5-րդ կետի համաձայն.

2) սույն պայմանագրի 4-րդ կետով նախատեսված ժամկետում ապահովել էլեկտրական էներգիայի ընդունումը, իսկ նշված պարտավորության խախտման դեպքում՝ Մատակարարին տեղեկացնել էլեկտրական էներգիան ընդունելուն պատրաստ լինելու մասին:

11. Սպառողն իրավունք ունի՝

1) գրավոր պահանջել Մատակարարից վերադարձնել Կանխավճարը՝ վճարման պահից 5 աշխատանքային օրվա ընթացքում: Նշված ժամկետի ավարտից հետո Կանխավճարը վերադարձման ենթակա չէ.

2) սույն պայմանագրի 8-րդ կետով սահմանված ժամկետների խախտման դեպքում Մատակարարից պահանջել վճարելու տույժ՝ սույն պայմանագրի 40-րդ կետով սահմանված կարգով:

4. ՄԱՏԱԿԱՐԱՐՎԱԾ ԷԼԵԿՏՐԱԿԱՆ ԷՆԵՐԳԻԱՅԻ ՔԱՆԱԿԻ ԵՎ ԱՐԺԵՔԻ ՀԱՇՎԱՐԿԸ, ԴՐԱ ՎՃԱՐՄԱՆ ԿԱՐԳԸ

12. Սպառված էլեկտրական էներգիայի քանակությունը, բացառությամբ սույն պայմանագրի 13-րդ կետով նախատեսված դեպքի, որոշվում է հաշվարկային ամսում Սպառողի առևտրային հաշվառքի սարքի (N 4 հավելված) գրանցած ցուցմունքների տարբերությամբ կամ այդ տարբերությունը չափիչ տրանսֆորմատորների տրանսֆորմացիայի գործակիցների արտադրյալով բազմապատկելու միջոցով:

13. Եթե առևտրային հաշվառքի սարքն անմիջապես գրանցում է հաշվարկային ժամանակահատվածում ծախսված էլեկտրական էներգիայի քանակը, ապա որպես հաշվարկային ամսվա ընթացքում սպառված՝ ընդունվում է էլեկտրական էներգիայի այդ քանակը:

14. Առևտրային հաշվառքի սարքի ցուցմունքը գրանցում է Մատակարարը՝ ԷՄՕԿ-ով սահմանված կարգով և ժամկետում:

15. Առևտրային հաշվառքի սարքի խախտման (էլեկտրական էներգիայի քանակության սխալ

Scanned with CamScanner

գրանցման) դեպքում սպառված էլեկտրական էներգիայի քանակությունը որոշվում է հաշվարկային եղանակով՝ համաձայն ԷՄՕԿ-ի պահանջների:

16. Հաշվարկային ամսվա ընթացքում սպառողի սպառած էլեկտրական էներգիայի արժեքը որոշվում է Հանձնաժողովի կողմից սահմանված սակագների և սպառված էլեկտրական էներգիայի քանակության արտադրյալով: Հանձնաժողովի կողմից էլեկտրական էներգիայի սակագնի փոփոխման դեպքում նոր սակագինն ուժի մեջ է մտնում հանձնաժողովի սահմանած ժամկետից:

17. Սպառողը նախորդ ամսվա ընթացքում սպառված էլեկտրական էներգիայի արժեքը վճարում է իր կողմից սպառված էլեկտրական էներգիայի քանակի և արժեքի մասին Մատակարարի կողմից սույն պայմանագրի 22-րդ կետի 3-րդ ենթակետի համաձայն տեղեկատվությունը տեղադրվելուց հետո՝ ԷՄՕԿ-ով սահմանված ժամկետում՝ սույն պայմանագրի վավերապայմաններում նշված՝ սպառված էլեկտրական էներգիայի դիմաց վճարման համար նախատեսված բանկային հաշվին:

18. Հաշվարկային փաստաթղթում սխալ հայտնաբերելու դեպքում սխալը հայտնաբերած կողմը փաստի մասին տեղեկացնում է մյուս կողմին: Անհամաձայնության դեպքում կողմը ԷՄՕԿ -ով սահմանված ժամկետում մյուս կողմին գրավոր ներկայացնում է իր պարզաբանումները՝ համապատասխան հիմնավորումներով: Հաշվարկային փաստաթղթում սխալի փաստը հաստատվելու դեպքում Մատակարարը ուղղումը հաշվի է առնում հաջորդ ամսվա համար ներկայացվող հաշվարկային փաստաթղթում:

19. Սույն պայմանագրի համաձայն՝ Մատակարարի հանդեպ Սպառողի դրամական պարտավորությունների առկայության դեպքում սպառողի վճարումներն առաջնահերթ ուղղվում են հիմնական պարտավորության մարմանը՝ ըստ դրա վճարման համար սահմանված ժամկետի վաղեմության, հետո միայն հաշվարկված տույժի մարմանը:

20. Մատակարարի հանդեպ դրամական պարտավորությունների բացակայության դեպքում Սպառողի վճարումները որպես կանխավճար ուղղվում են ապագայում առաջացող պարտավորությունների կատարմանը՝ համաձայն սույն պայմանագրի 19-րդ կետի:

5. ԷԼԵԿՏՐԱԿԱՆ ԷՆԵՐԳԻԱՅԻ ՄԱՏԱԿԱՐԱՐՄԱՆ ՓՈԽՀԱՐԱԲԵՐՈՒԹՅՈՒՆՆԵՐՈՒՄ ԿՈՂՄԵՐԻ ՀԻՄՆԱԿԱՆ ԻՐԱՎՈՒՆՔՆԵՐՆ ՈՒ ՊԱՐՏԱԿԱՆՈՒԹՅՈՒՆՆԵՐԸ

21. Կողմերը ղեկավարվում են «Էներգետիկայի մասին» Հայաստանի Հանրապետության օրենքով , Հայաստանի Հանրապետության այլ օրենքներով, ԷՄՕԿ-ով, սույն պայմանագրով և այլ իրավական ակտերով:

22. Մատակարարը պարտավոր է՝

1) Սույն պայմանագրի 1-ին կետով նախատեսված հասցեում Սպառողին մատակարարել Հայաստանի Հանրապետության նորմատիվ իրավական ակտերով սահմանված որակի էլեկտրական էներգիա.

Scanned with CamScanner

2) ԷՄՕԿ-ով սահմանված ժամկետում հանրապետական սփռման առնվազն մեկ հեռուստաընկերության միջոցով հայտարարել նախորդ ամսվա ընթացքում Սպառողի կողմից սպառված էլեկտրական էներգիայի քանակի և արժեքի մասին սույն կետի 3-րդ ենթակետով նախատեսված սպասարկման կետերում տեղեկատվությունը հասանելի դարձնելու օրը.

3) նախորդ ամսվա ընթացքում Սպառողի սպառած էլեկտրական էներգիայի քանակի և արժեքի մասին տեղեկատվությունը տեղակայել իր հետ պայմանագիր կնքած Հայաստանի Հանրապետությունում գործող բանկերի, վճարահաշվարկային կազմակերպությունների, փոստային բաժանմունքների սպասարկման կետերում՝ ԷՄՕԿ-ով սահմանված ժամկետում և կարգով.

4) ապահովել առևտրային հաշվառքի սարքի վրա Սպառողի կողմից դրված կնիքի ամբողջականությունը.

5) Սպառողի դիմումի հիման վրա ԷՄՕԿ -ով սահմանված ժամկետում և կարգով ստուգել Սպառողի առևտրային հաշվառքի սարքի ճշտությունը և Սպառողին ներկայացնել եզրակացություն.

6) իր միջոցների հաշվին կատարել առևտրային հաշվառքի սարքի աշխատանքի ճշտության ստուգման հետ կապված բոլոր ծախսերը, բացառությամբ ԷՄՕԿ-ով նախատեսված դեպքերի.

7) ԷՄՕԿ-ով սահմանված դեպքերում և ժամկետում ստուգել և ճշգրտել էլեկտրոնային առևտրային հաշվիչի ժամերը, այնպես, որ դրանք ճշգրիտ հաշվառեն Հանձնաժողովի կողմից սահմանված՝ գիշերային և ցերեկային ժամերին սպառված էլեկտրաէներգիայի քանակությունները.

8) առևտրային հաշվառքի սարքի աշխատանքի ճշտության ստուգում իրականացնելու դեպքում այդ մասին ԷՄՕԿ -ով սահմանված կարգով և ժամկետում զգուշացնել Սպառողին՝ համաձայնեցնելով ստուգման ժամկետները.

9) Սպառողի դիմումի հիման վրա կամ իր նախաձեռնությամբ ԷՄՕԿ -ով սահմանված դեպքերում և կարգով փոխարինել Սպառողի առևտրային հաշվառքի սարքը և համապատասխան փոփոխություն կատարել սույն պայմանագրում.

10) շուրջօրյա գործող 180 կամ 080000180 հեռախոսահամարով Սպառողի դիմելու դեպքում Սպառողին տրամադրել տեղեկատվություն կամ պարզաբանում վերջինիս հարցադրումների՝ ներառյալ էլեկտրամատակարարման ընդհատումների, դադարեցումների պատճառների և վերականգնման ժամկետների, սպառած էլեկտրական էներգիայի արժեքի և քանակության, վճարման ժամկետների, մատակարարի և սպառողի իրավունքների ու պարտականությունների և այլնի վերաբերյալ.

11) ԷՄՕԿ ով սահմանված ժամկետում սպառիչ կերպով պատասխանել Սպառողի բանավոր դիմումին՝ բանավոր, գրավոր դիմումին՝ գրավոր, իսկ էլեկտրոնային փոստով ստացված դիմումին՝ էլեկտրոնային փոստի միջոցով.

12) Սպառողին տեղեկացնել էլեկտրամատակարարման պլանային և արտապլանային

Scanned with CamScanner

ընդհատումների ու վերականգնման ժամկետների մասին՝ ԷՄՕԿ ով սահմանված ժամկետում և կարգով.

13) Սպառողի դիմումի հիման վրա առևտրային (վերստուգիչ) հաշվիչի էլեկտրական էներգիայի հաշվառման և վերահսկման ավտոմատացված համակարգում վերջինիս համար բացել անձնական էջ և տրամադրել մուտքի անուն և գաղտնաբառ.

14) Առևտրային հաշվառքի սարքի ապահավաքակցման կամ փոխարինման դեպքում ԷՄՕԿ -ով սահմանված կարգով կազմել ակտ՝ կցելով սույն պայմանագրին:

23. Մատակարարն իրավունք ունի՝

1) Սպառողից պահանջել վճարելու սպառած էլեկտրական էներգիայի դիմաց սույն պայմանագրով, ԷՄՕԿ-ով սահմանված կարգով և ժամկետում.

2) Սպառողից պահանջել մատակարարված էլեկտրական էներգիան օգտագործել սույն պայմանագրի 1-ին կետով սահմանված նշանակությամբ:

24. Սպառողը պարտավոր է՝

1) վճարել նախորդ ամսվա ընթացքում սպառած էլեկտրական էներգիայի արժեքն իր կողմից սպառված էլեկտրական էներգիայի քանակի և արժեքի մասին տեղեկատվությունը սույն պայմանագրի 22-րդ կետի 3-րդ ենթակետով սահմանված ժամկետում հասանելի դառնալուց հետո՝ ԷՄՕԿ -ով սահմանված ժամկետում.

2) մատակարարվող էլեկտրական էներգիան օգտագործել սույն պայմանագրի 1-ին կետում նշված նշանակությամբ.

3) ապահովել իր սպառման համակարգում գտնվող էլեկտրատեղակայանքների պահպանման , սպասարկման և շահագործման անվտանգությունը.

4) չխախտել Մատակարարի սեփականությունը հանդիսացող առևտրային հաշվառքի սարքի , դրա կնիքների և տեղակայման արկղի ամբողջականությունը, խախտումներ հայտնաբերելու դեպքում անհապաղ հայտնել Մատակարարին.

5) իր սեփականությունը հանդիսացող էլեկտրամատակարարվող տարածքը վաճառելու կամ այլ կերպ օտարելու դեպքում դիմել Մատակարարին՝ վերջնահաշվարկ կատարելու , էլեկտրամատակարարումը դադարեցնելու և պայմանագիրը լուծելու համար, ինչի վերաբերյալ Մատակարարը տեղեկանք է տալիս Սպառողին:

25. Սպառողն իրավունք ունի՝

1) կնքել առևտրային հաշվառքի սարքը, դիմել Մատակարարին առևտրային հաշվառքի սարքի ճշտությունը ստուգելու համար, մասնակցել դրա աշխատանքի ճշտության ստուգման հետ կապված բոլոր աշխատանքներին, այդ թվում նաև՝ ստուգաչափմանը, ԷՄՕԿ-ով սահմանված կարգով

Scanned with
CamScanner

առևտրային հաշվառքի սարքի ճշտության ստուգումը պատվիրել նման իրավասություն ունեցող այլ կազմակերպությունների: Սպառողի կողմից առևտրային հաշվառքի սարքը կնքելու դեպքում այդ մասին սույն պայմանագրի N 4 հավելվածում կատարվում է համապատասխան գրառում.

2) դիմել Մատակարարին իր առևտրային հաշվառքի սարքը փոխարինելու համար.

3) դիմել Մատակարարին՝ մասնակցելու առևտրային (վերստուգիչ) հաշվառքի սարքի ցուցմունքի գրանցմանը՝ ԷՄՕԿ-ով սահմանված կարգով:

6. ԷԼԵԿՏՐԱՄԱՏԱԿԱՐԱՐՄԱՆ ԸՆԴՀԱՏՈՒՄԸ ԿԱՄ ԴԱԴԱՐԵՑՈՒՄԸ

26. Էլեկտրամատակարարման պլանային և արտապլանային ընդհատումների տարեկան կտրվածքով առավելագույն գումարային տևողությունը սահմանվում է ԷՄՕԿ -ով: Եթե սպառողի (բացառությամբ բնակչության) էլեկտրամատակարարման սխեման ապահովում է էլեկտրամատակարարման վերականգնման ավելի կարճ ժամանակահատված, քան սահմանված է ԷՄՕԿ-ով, ապա մատակարարը և սպառողը պարտավոր են սույն պայմանագրի N 7 հավելվածում սահմանել այդ ժամանակահատվածը:

27. Էլեկտրամատակարարման պլանային և արտապլանային ընդհատումների ու վերականգնման ժամկետների մասին Մատակարարը տեղեկացնում է ԷՄՕԿ-ով սահմանված կարգով և ժամկետներում:

28. Չի թույլատրվում այն սպառողների էլեկտրամատակարարման պլանային ընդհատում, որոնց էլեկտրամատակարարումը նախատեսված է իրականացնել 6 կՎ և բարձր լարման երկու և ավելի անկախ սնուցում ունեցող օդային (մալուխային) գծերով կամ կայանի (ենթակայանի) երկու հոծանային համակարգերից կամ սեկցիաներից: Մյուս բոլոր դեպքերում մատակարարը սպառողի էլեկտրամատակարարման պլանային ընդհատումը պետք է իրականացնի աշխատանքային օրերին՝ ԷՄՕԿ-ով սահմանված ժամանակահատվածում:

29. Սպառողը (բացառությամբ բնակչության) և մատակարարը, փոխհամաձայնեցված կարգով իրավունք ունեն սույն պայմանագրի N 7 հավելվածում ամրագրել՝

1) ԷՄՕԿ-ով սահմանված ժամկետներից տարբերվող էլեկտրամատակարարման պլանային ընդհատումների այլ ժամկետներ (օր կամ ժամեր), եթե դա չի հանգեցնում բնակչության կամ այլ սպառողների համար ԷՄՕԿ -ով սահմանված էլեկտրամատակարարման պլանային ընդհատումների ժամկետների խախտման.

2) էլեկտրամատակարարման պլանային ընդհատումների և վերականգնման ժամկետների մասին տեղեկացման այլ կարգ և ժամկետներ:

30. Մատակարարն իրավունք ունի դադարեցնել Սպառողի էլեկտրամատակարարումը՝

1) սույն պայմանագրի 5-րդ կետի համաձայն Միացման վճարի և կատարված Կանխավճարի տարբերությունը չվճարելու դեպքում.

Scanned with CamScanner

2) սպառված էլեկտրական էներգիայի դիմաց սույն պայմանագրով սահմանված ժամկետներում և կարգով վճարում չկատարելու դեպքում.

3) եթե Մատակարարին թույլ չի տրվել Սպառողի հետ համաձայնեցված ժամանակացույցով սպասարկել էլեկտրամատակարարվող տարածքում տեղակայված էլեկտրատեղակայանքները, այդ թվում՝ էլեկտրական էներգիայի հաշվառքի սարքերը՝ անկախ դրանց պատկանելությունից.

4) եթե Սպառողը էլեկտրական էներգիան սպառել է առևտրային հաշվառքի սարքի միտումնավոր խախտումով կամ առևտրային հաշվառքի սարքի շրջանցումով.

5) սույն պայմանագրի 1-ին կետով նախատեսված հասցեում գտնվող սպառման համակարգից դուրս էլեկտրական էներգիան սպառելու դեպքում.

6) էլեկտրական էներգիան սույն պայմանագրի 1-ին կետում նշված նշանակությամբ չօգտագործելու դեպքում:

31. Մատակարարը պարտավոր է դադարեցնել Սպառողի էլեկտրամատակարարումը՝

1) Սպառողի գրավոր դիմումի համաձայն՝ վերջինիս նշած ժամկետում.

2) էլեկտրամատակարարվող տարածքի (շենքի, շինության) նկատմամբ իրավունք ունեցող անձի գրավոր պահանջի և առաջարկվող ժամկետի ներկայացման դեպքում, եթե Սպառողը չունի տարածքի (շենքի, շինության) նկատմամբ իր իրավունքները կամ իրավունքների ձեռքբերումը հավաստող (հաստատող) փաստաթուղթ, բացառությամբ ԷՄՕԿ-ով սահմանված դեպքերի.

3) Հայաստանի Հանրապետության օրենսդրությամբ սահմանված այլ դեպքերում:

32. Էլեկտրամատակարարման սահմանափակումները և վերականգնումն իրականացվում են ԷՄՕԿ-ով և Հանձնաժողովի կողմից սահմանված այլ իրավական ակտերի համաձայն:

33. Պայմանագրում ամրագրված վթարային կամ տեխնոլոգիական հզորություն ունեցող սպառողի կողմից սահմանված ժամկետում վճարում չկատարելու դեպքում վերջինիս էլեկտրական էներգիայի մատակարարման սահմանափակումն ու դադարեցումն իրականացվում են ԷՄՕԿ -ով և սույն պայմանագրի N 7 հավելվածով սահմանված կարգով և ժամկետներում:

7. ԼՐԱՑՈՒՑԻՉ ՊԱՅՄԱՆՆԵՐ

34. Սպառողի էլեկտրամատակարարման նպատակով օգտագործվող էլեկտրատեղակայանքների և առևտրային հաշվառքի սարքերի ձեռքբերման, տեղակայման, փոխարինման և շահագործման ծախսերն իրականացվում է ԷՄՕԿ-ով սահմանված կարգով:

35. Սպառողի կողմից առևտրային հաշվառքի սարքը կնքելու դեպքում, այդ մասին սույն պայմանագրի N 4 հավելվածում կատարվում է համապատասխան գրառում:

36. Սպառողի կողմից (բացառությամբ բնակչության) վերստուգիչ հաշվառքի սարք (հաշվիչ) տեղադրելու դեպքում դրա վերաբերյալ տվյալները նշվում են սույն պայմանագրի N 4 հավելվածում:

Scanned with CamScanner

37. Մատակարարն իրավունք ունի Սպառողի կողմից վճարման համար սահմանված ժամկետի խախտման դեպքում ԷՄՕԿ-ով սահմանված կարգով Սպառողից պահանջել կանխավճար կամ իր համար ընդունելի վճարման այլ երաշխիքներ:

38. Էլեկտրական ցանցին ժամանակավոր միացման ԷՄՕԿ -ով սահմանված դեպքերում Սպառողի սպառման համակարգն էլեկտրական ցանցին միացվում է Մատակարարից ժամանակավոր միացման տեխնիկական պայմաններ (հավելված N 2) ստանալու միջոցով՝ ԷՄՕԿ-ով սահմանված կարգով:

8. ԿՈՂՄԵՐԻ ՊԱՏԱՍԽԱՆԱՏՎՈՒԹՅՈՒՆԸ

39. Սույն պայմանագրով սահմանված պարտավորությունները չկատարելու կամ ոչ պատշաճ կատարելու դեպքում Կողմերը պատասխանատվություն են կրում Հայաստանի Հանրապետության օրենքներով, ԷՄՕԿ-ով և սույն պայմանագրով սահմանված կարգով:

40. Սույն պայմանագրի 8-րդ կետով նախատեսված ժամկետների խախտման դեպքում Սպառողն իրավունք ունի Մատակարարից պահանջել վճարելու տույժ կետանցի յուրաքանչյուր օրվա համար էլեկտրական ցանցին Միացման վճարի 0,1 տոկոսի չափով, բայց ոչ ավելի, քան Միացման վճարի ընդհանուր գումարը, բացառությամբ, եթե Սպառողը չի ապահովել իր սպառման համակարգի՝ էլեկտրական ցանցին միացման համար անհրաժեշտ աշխատանքները կամ եթե առկա են սույն պայմանագրով նախատեսված ֆորս մաժորային հանգամանքներ:

41. Միացման վճարի և Կանխավճարի տարբերությունը վճարելու՝ սույն պայմանագրի 5-րդ կետում սահմանված ժամկետը խախտելու դեպքում Մատակարարն իրավունք ունի Սպառողից պահանջել վճարելու տույժ կետանցի յուրաքանչյուր օրվա համար՝ Միացման վճարի և Կանխավճարի տարբերության 0,1 տոկոսի չափով, բայց ոչ ավելի, քան Միացման վճարի և Կանխավճարի տարբերության չափը:

42. Եթե Սպառողի էլեկտրամատակարարումն իրականացվել է սպասարկման որակի սահմանված պահանջների խախտմամբ, ապա Մատակարարը պարտավոր է ԷՄՕԿ -ով սահմանված կարգով Սպառողին վճարել տույժ:

43. Սպառողի (բացառությամբ բնակչության) կողմից սույն պայմանագրի 24-րդ կետի 1-ին ենթակետի համաձայն վճարման ժամկետը խախտելու դեպքում Մատակարարն իրավունք ունի Սպառողից պահանջել վճարելու տույժ՝ ժամկետանց յուրաքանչյուր օրվա համար չվճարված գումարի 0.1 տոկոսի չափով, բայց ոչ ավելի, քան չվճարված գումարի 10 տոկոսը: 44. Առևտրային հաշվառքի սարքի շրջանցումով Սպառողի կողմից էլեկտրաէներգիա սպառելու դեպքում սպառված էլեկտրաէներգիայի քանակը որոշվում է Հայաստանի Հանրապետության կառավարության որոշմամբ սահմանված կարգով:

9. ՖՈՐՍ ՄԱԺՈՐԱՅԻՆ ԻՐԱՎԻՃԱԿՆԵՐ

Scanned with CamScanner

45. Կողմերը սույն պայմանագրով սահմանված պարտավորությունների խախտման համար պատասխանատվություն չեն կրում, եթե այն հետևանք է ֆորս մաժորի: Սույն պայմանագրի իմաստով ֆորս մաժոր են համարվում արտակարգ և անկանխելի այն դեպքերն ու հանգամանքները, որոնք առաջացել են կողմերի կամքից անկախ և միևնույն ժամանակ անկախ վերջիններիս գործադրած ջանքերից, խոչընդոտել են պարտավորությունների կատարմանն ուղղված Կողմերի գործողություններին:

46. Սույն պայմանագրի իմաստով արտակարգ և անկանխելի դեպքեր և հանգամանքներ են պետական իրավասու մարմինների կողմից ընդունված ակտերը, վերջիններիս գործողությունները կամ անգործությունը, բնական և տեխնածին աղետները, բնության ուժերի արտասովոր դրսևորումները (այդ թվում՝ ջրհեղեղներ, երկրաշարժեր, փոթորիկներ, պտտահողմեր, կայծակով և ամպրոպով ուղեկցվող հորդառատ անձրևներ, ձնաքքեր, սողանքներ), գործադուլները, հասարակական անկարգությունները, ահաբեկչությունները, պատերազմները, ապստամբությունները: Սույն կետը չի սահմանափակում կողմերի իրավունքը նկարագրվածից բացի այլ արտակարգ և անկանխելի դեպքեր և հանգամանքներ ի հայտ գալու պարագայում դիմել Հանձնաժողով՝ դրանք ֆորս-մաժոր ճանաչելու համար:

47. Կողմերը պարտավոր են վերոհիշյալ իրավիճակների մասին անհապաղ տեղեկացնել միմյանց՝ նշելով դրանց հետևանքների վերացման հնարավոր ժամկետները:

10. ՎԵՃԵՐԻ ԼՈՒԾՈՒՄԸ

48. Սույն պայմանագրի առնչությամբ Կողմերի միջև ծագած վեճերը լուծվում են բանակցությունների միջոցով, իսկ Կողմերից մեկի գրավոր դիմումի դեպքում՝ Հանձնաժողովի միջնորդությամբ:

49. Սույն պայմանագրի 48-րդ կետը չի սահմանափակում Կողմերի իրավունքը՝ վեճերը լուծելու դատական կարգով:

11. ՊԱՅՄԱՆԱԳՐԻ ՈՒԺԻ ՄԵՋ ՄՏՆԵԼՈՒ, ՓՈՓՈԽՄԱՆ ԵՎ ԼՈՒԾՄԱՆ ԿԱՐԳԸ, ԳՈՐԾՈՂՈՒԹՅԱՆ ԺԱՄԿԵՏԸ

50. Սույն պայմանագրով սահմանված՝ էլեկտրական ցանցին միացմանը վերաբերող դրույթներն ուժի մեջ են մտնում սույն պայմանագրի ստորագրման պահից և և գործում են մինչև սույն պայմանագրի 1-ին կետով ամրագրված սպառման համակարգն էլեկտրական ցանցին միացմանը վերաբերող Կողմերի պարտավորությունների ամբողջական կատարումը:

51. Սույն պայմանագրով սահմանված՝ էլեկտրական էներգիայի մատակարարմանը վերաբերող դրույթներն ուժի մեջ են մտնում էլեկտրական ցանցին Սպառողի առաջին փաստացի միացման պահից, իսկ վերակառուցվող սպառման համակարգի դեպքում՝ սույն պայմանագրի ստորագրման պահից և

Scanned with CamScanner

գործում են ________________ ժամկետով: Պայմանագիրը բոլոր դեպքերում կնքվում է անորոշ ժամկետով, եթե ԷՄՕԿ-ով տվյալ դեպքի համար նախատեսված չէ ժամանակավոր պայմանագրի կնքում:

52. Սույն պայմանագրի 51-րդ կետի համաձայն ժամանակավոր պայմանագրի կնքման դեպքում ժամկետը լրանալուց մեկ ամիս առաջ Կողմերից յուրաքանչյուրը կարող է ծանուցել մյուս կողմին պայմանագրի գործողության դադարեցման մասին: Եթե ժամկետի ավարտից հետո Սպառողը Մատակարարի ծանուցման բացակայությամբ շարունակում է սպառել էլեկտրական էներգիա, սույն պայմանագրի գործողությունը համարվում է երկարաձգված՝ նույն պայմաններով և նույն ժամկետով:

53. Սույն պայմանագիրը լուծվում է՝

1) կողմերի փոխադարձ համաձայնությամբ.

2) Սպառողի կողմից միակողմանի՝ այդ մասին Մատակարարին տեղեկացնելու և մատուցված ծառայությունների համար ամբողջությամբ վճարելու պայմանով.

3) Մատակարարի կողմից միակողմանի՝ Սպառողի կողմից Կանխավճարը սույն պայմանագրի 3-րդ կետով սահմանված ժամկետում չվճարելու կամ սույն պայմանագրի 11-րդ կետի 1-ին ենթակետի համաձայն այն հետ պահանջելու, ինչպես նաև Հայաստանի Հանրապետության օրենքներով, ԷՄՕԿ-ով և սույն պայմանագրով նախատեսված դեպքերում՝ այդ մասին Սպառողին նախապես տեղեկացնելու պայմանով:

54. Հանձնաժողովի կողմից սպառման համակարգն էլեկտրական ցանցին միացման և էլեկտրական էներգիայի մատակարարման պայմանագրի նոր օրինակելի ձև հաստատվելու կամ գործող օրինակելի ձևում փոփոխություններ կամ լրացումներ կատարվելու դեպքում Կողմերը պարտավոր են Հանձնաժողովի սահմանած ժամկետում կնքել նոր պայմանագիր կամ համապատասխան փոփոխություններ կամ լրացումներ կատարել գործող պայմանագրում:

55. Սույն պայմանագրում Կողմերի փոխադարձ համաձայնությամբ, այդ թվում՝ ԷՄՕԿ -ով նախատեսված դեպքում փոփոխություններ կարող են կատարվել գրավոր, պայմանով, որ չեն հակասում սույն պայմանագրին, ԷՄՕԿ-ին, Հանձնաժողովի ընդունած և այլ իրավական ակտերին:

56. Սույն պայմանագրի փոփոխումը կամ դադարումը Կողմերին չի ազատում մինչ այդ պայմանագրով ստանձնած և չկատարված պարտավորությունների կատարումից:

57. Սույն պայմանագիրը կնքված է հավասար իրավաբանական ուժ ունեցող երկու օրինակից, մեկական՝ յուրաքանչյուր կողմի համար:

12. ԿՈՂՄԵՐԻ ԾԱՆՈՒՑՈՒՄԸ

58. Կողմերը պարտավոր են գրությունները, ծանուցումները և այլ փաստաթղթերը միմյանց հանձնել պատշաճ ձևով: Փաստաթղթերը համարվում են պատշաճ ձևով հանձնված, եթե դրանք ուղարկվել են

Scanned with CamScanner

պատվիրված նամակով՝ հանձնման մասին ծանուցմամբ՝ սույն պայմանագրով նշված ծանուցման վայրի հասցեով, կամ հանձնվել են առձեռն՝ ստացականով, եթե առանձին դեպքերի համար ԷՄՕԿ -ով կամ սույն պայմանագրով նախատեսված չէ պատշաճ հանձնման կոնկրետ ձև:

59. Կողմերը պարտավոր են սույն պայմանագրում նշված ծանուցման վավերապայմանների փոփոխության դեպքում այդ մասին գրավոր տեղեկացնել միմյանց այդպիսի փոփոխության պահից 7 օրվա ընթացքում:

60. Այն դեպքում, երբ Կողմը գրավոր չի տեղեկացրել իր ծանուցման վայրի հասցեի փոփոխության մասին, ապա սույն պայմանագրում նշված ծանուցման վայրով ուղարկված փաստաթղթը համարվում է պատշաճ ձևով հանձնված:

13. ՊԱՅՄԱՆԱԳՐԻ ԱՆԲԱԺԱՆԵԼԻ ՄԱՍ ԿԱԶՄՈՂ ՀԱՎԵԼՎԱԾՆԵՐԻ ՑԱՆԿԸ

61. Սույն պայմանագրի անբաժանելի մասը կազմող հավելվածներն են՝

1) Սպառման համակարգն էլեկտրական ցանցին միացման վճարի հաշվարկի մասին N 1 հավելվածը.

2) Սպառման համակարգն էլեկտրական ցանցին միացման տեխնիկական պայմանների մասին N 2 հավելվածը ԷՄՕԿ-ով սահմանված բարդ ընթացակարգով էլեկտրական ցանցին միացման դեպքերում.

3) Սպառողի էլեկտրամատակարարման միագիծ սխեմայի մասին N 3 հավելվածը ԷՄՕԿ-ով սահմանված բարդ ընթացակարգով էլեկտրական ցանցին միացման դեպքերում.

4) Սպառողի (Ենթասպառողի) առնտրային (վերստուգիչ) հաշվառքի սարքի տվյալների մասին N 4 հավելվածը.

5) Սպառողի (Ենթասպառողի) սնման ուղղության, լարման, առավելագույն թույլատրելի հզորության վերաբերյալ N 5 հավելվածը.

6) Մատակարարի էլեկտրական ցանցի և Սպառողի սպառման համակարգի սահմանազատման կետի և էլեկտրատեղակայանքների շահագործման պատասխանատվության սահմանազատման վերաբերյալ ակտի մասին N 6 հավելվածը.

7) 0.4 կՎ և բարձր լարման սպառողների (բացառությամբ բնակչության) համար սահմանվող լրացուցիչ պայմանների մասին N 7 հավելվածը:

14. ԿՈՂՄԵՐԻ ՎԱՎԵՐԱՊԱՅՄԱՆՆԵՐԸ

Մատակարար՝	Սպառող՝ ՎԱՉԱԳԱՆ ԶԱՔԱՐՅԱՆ
«ՀԱՅԱՍՏԱՆԻ ԷԼԵԿՏՐԱԿԱՆ ՑԱՆՑԵՐ» ՓԲԸ	Գտնվելու վայրը (բնակության վայրը)՝
Գտնվելու վայրը՝	ՀՀ ԵՐԵՎԱՆ , ք.ԵՐԵՎԱՆ, ՇՐՋԱՆԱՅԻՆ փող. 11

Scanned with CamScanner

ք.ԵՐԵՎԱՆ, Ա.ԱՐՄԵՆԱԿՅԱՆ 127

Հեռախոս

Էլ. փոստ office@ena.am

ՀՎՀՀ 01520882

Միացման վճարի հ/հ 2474650100382450

Սպառված էլեկտրաէներգիայի դիմաց վճարման հ/հ

Բանկ «ԱՐԴՇԻՆԲԱՆԿ» ՓԲԸ

Գործունեության լիցենզիա N ՆԽ - 01/20

ՆԱՆԵ ԽԱՆԴԱՄԻՐՅԱՆ

(ստորագրություն)

Կ.Տ.

Ծանուցման հասցեն՝ ՀՀ ԵՐԵՎԱՆ , ք.ԵՐԵՎԱՆ, ՇՐՋԱՆԱՅԻՆ փող7-11

Էլ. փոստ hrachharutyunyanhh@gmail.com

Հեռախոս +37496 003008

ՀՎՀՀ (իրավաբանական անձի դեպքում)

Բանկ

Հ/հ

ՎԱՉԱԳԱՆ ՔԱՔԱՐՅԱՆ

(ստորագրություն)

Scanned with CamScanner

ՏԵՂԵԿԱՏՎՈՒԹՅՈՒՆ

ՍՈՒՅՆ ՏԵՂԵԿԱՏՎՈՒԹՅՈՒՆԸ ՏՐՎՈՒՄ Է ԱՌ ԱՅՆ,ՈՐ ,,ՆԱՏԱԼԻ ՖԱՐՄ,, ՍՊ ԸՆԿԵՐՈՒԹՅԱՆԸ ՊԱՏԿԱՆՈՂ ՇՐՋԱՆԱՅԻՆ ՓՈՂՈՑ 7-11 ՀԱՍՑԵՈՎ ՀՈՂԱՄԱՍՈՒՄ ԿԱՌՈՒՑՎՈՂ ԱՎՏՈԿԱՅԱՆԱՏԵՂԻԻ ՇԵՆՔԻ ՀԱՄԱՐ ՊԱՀԱՆՋՎՈՂ 1,8 կվա ԷԼԵԿՏՐԱԷՆԵՐԳԻԱՅԻ ՀԶՈՐՈՒԹՅՈՒՆԸ ԿԱՊԱՀՈՎՎԻ ՆՈՒՅՆ ԸՆԿԵՐՈՒԹՅԱՆԸ ՊԱՏԿԱՆՈՂ ,,ԱՍՏՂԻԿ,, ԲԺՇԿԱԿԱՆ ԿԵՆՏՐՈՆԻ ՏԱՐԱԾՔՈՒՄ ԳՏՆՎՈՂ ԷԼԷԿՏՐԱԵՆԹԱԿԱՅԱՆԻՑ:

,,ՆԱՏԱԼԻ ՖԱՐՄ,,ՍՊԸ ՏՆՕՐԵՆ Ա.ԱՍԱՏՐՅԱՆ

ԵՐԵՎԱՆ 2025

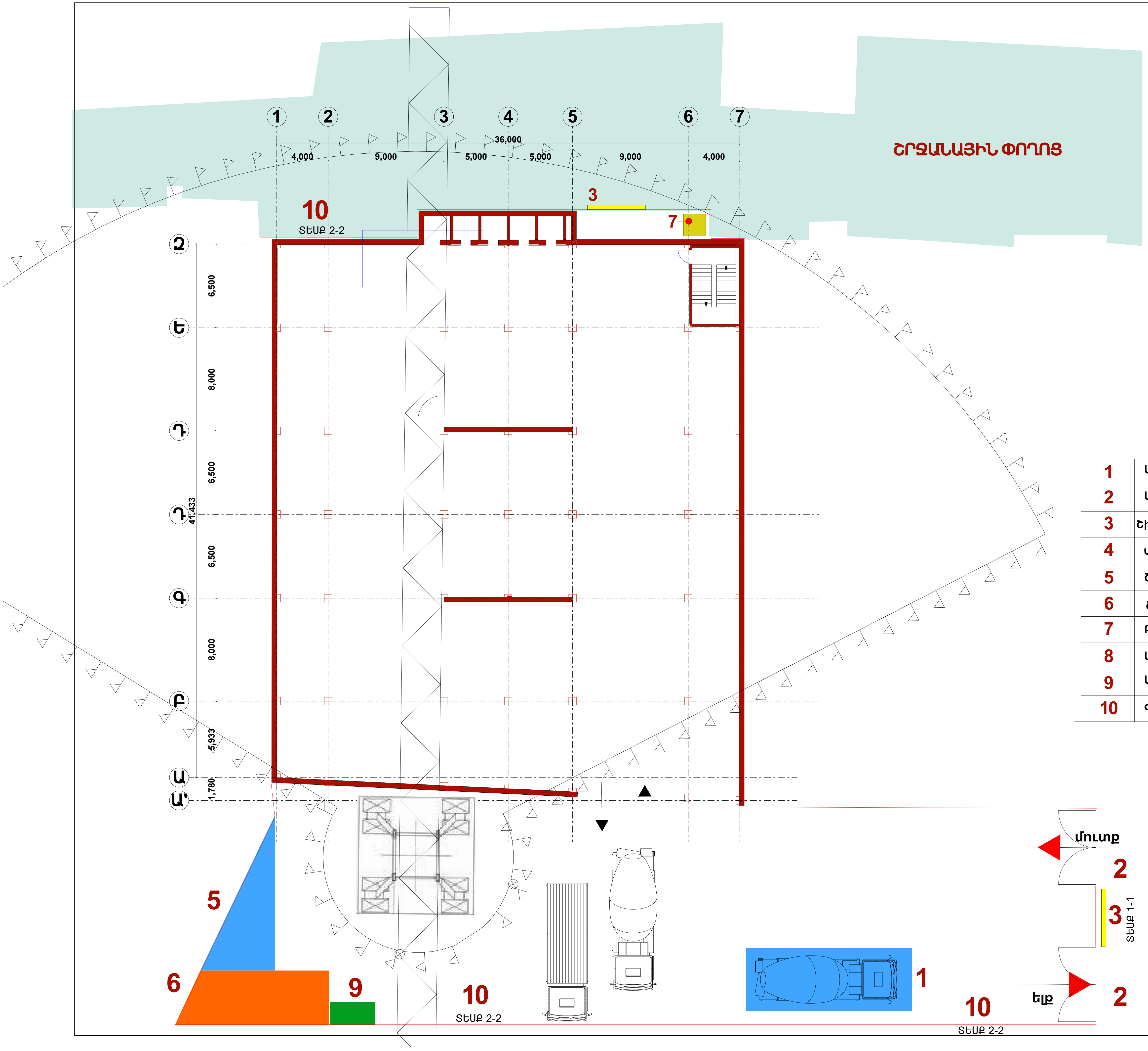

ՀՐԱՀԱՆԳՆԵՐ ԸՍՏ ՇԻՆ. ԳԼԽ. ՀԱՏԱԿԱԳԾԻ

- ՇԻՆԱՐԱՐՈՒԹՅՈՒՆԸ ՍԿՍԵԼՈՒՑ ԱՌԱՋ ԿԱԶՄԵԼ ԱՇԽԱՏԱՆՔՆԵՐԻ ԿԱՏԱՐՄԱՆ ՆԱԽԱԳԻԾ (ԱԿՆ).
- ՇԻՆ. ԱՇԽԱՏԱՆՔՆԵՐԸ ԿԱՏԱՐԵԼ ՊԱՀՊԱՆԵԼՈՎ ԱՆՎՏԱՆԳՈՒԹՅԱՆ ՏԵԽՆԻԿԱՅԻ ԿԱՆՈՆՆԵՐԸ ԸՍՏ ՇՆԵՎԿ III-IV-2008-Ի ԴՐՈՒՅԹՆԵՐԻ.
- ՇԻՆ. ԱՇԽԱՏԱՆՔՆԵՐԸ ԿԱՏԱՐԵԼ ԸՍՏ ՆՇՎԱԾ ՕՐԱՑՈՒՑԱՅԻՆ ԳՐԱՖԻԿԻ ԵՎ ԺԱՄԱՆԱԿԱՑՈՒՅՑԻ.
- ՇԻՆԱՐԱՐՈՒԹՅՈՒՆԸ ՍԿՍԵԼ ՀԱՄԱՊԱՏԱՍԽԱՆ ՇԻՆ. ԹՈՒՅԼՏՎՈՒԹՅՈՒՆ ՍՏԱՆԱԼՈՒՑ ՀԵՏՈ.
- ՇԻՆ. ՀՐԱՊԱՐԱԿԸ ԿՈՄՊԼԵԿՏԱՎՈՐԵԼ ՀԱԿԱՀՐԴԵՀԱՅԻՆ ԳՈՒՅՔՈՎ, ՇԻՆ ՀՐԱՊԱՐԱԿԻ ՀԱԿԱՀՐԴԵՀԱՅԻՆ ԱՆՎՏԱՆԳՈՒԹՅԱՆ ՊԱՏԱՍԽԱՆԱՏՎՈՒԹՅՈՒՆԸ ԿՐՈՒՄ Է ՇԻՆԱՐԱՐՈՒԹՅԱՆ ՂԵԿԱՎԱՐԸ ԿԱՄ ՆՐԱՆ ՓՈԽԱՐԻՆՈՂ ԱՆՁԸ.
- ԱՄԲՈՂՋ ՇԻՆԱՐԱՐՈՒԹՅԱՆ ԸՆԹԱՑՔՈՒՄ ԿԱՏԱՐԵԼ ՄԻՋՈՑԱՌՈՒՄՆԵՐ ՇՐՋԱԿԱ ՄԻՋԱՎԱՅՐԻ ՊԱՀՊԱՆՈՒԹՅԱՆ ՎԵՐԱԲԵՐՅԱԼ (ՏԵՍ ԲԱՑԱՏՐԱԳԻՐԸ).

1	**Մեքենաների լվացման կետ**
2	**Մեքենաների մուտք եվ ելք տարածք**
3	**Շինհրապարակի մասին ցուցանակ,տեղեկատու**
4	**Կառուցվող շենք**
5	**Շինանյութի փակ պահեստ**
6	**Շինանյութի բաց պահեստ**
7	**Բիոզուգարան**
8	**Մեքենաների կայանման տեղ**
9	**Աշխդեկ**
10	**Ժամանակավոր ցանկապատ**

ՆԳԾ — Ստորագրություն
Աննա Ջանոյան
Ճարտարապետ — Ստորագրություն
Ամալյա Ջանոյան
ՆԳԻ — Ստորագրություն
Արտակ Մխիթարյան

Նախագծի անվանում
10 ՀԱՐԿԱՆԻ ԱՎՏՈԿԱՅԱՆԱՏԵՂՄԱՆ ՇԵՆՔԻ
ԿԱՌՈՒՑՄԱՆ ՆԱԽԱԳԻԾ

Հասցե
ք.Երևան,Մալաթյա-Սեբաստիա վարչական շրջան,
Շրջանային 7-11 հասցեում

Գծագրի անվանում
Գլխավոր շինհրապարակի հատակագիծ

Մասշտաբ: 1:100
-
Փուլ: ԱՆ
Թերթ/Թերթեր: 19
Ալբոմ: ՇԻՆՀՐԱՊԱՐԱԿԻ ԿԱԶՄԱԿԵՐՊՈՒՄ

ԱՆԱՐՉ ՍՊԸ — լից. 12801

anarch
ARCHITECTURAL STUDIO

info@anarch.am
www.anarch.am
1 Silikyan New Highway,
Yerevan 0088, Armenia
tel.: +37410 38 17 49

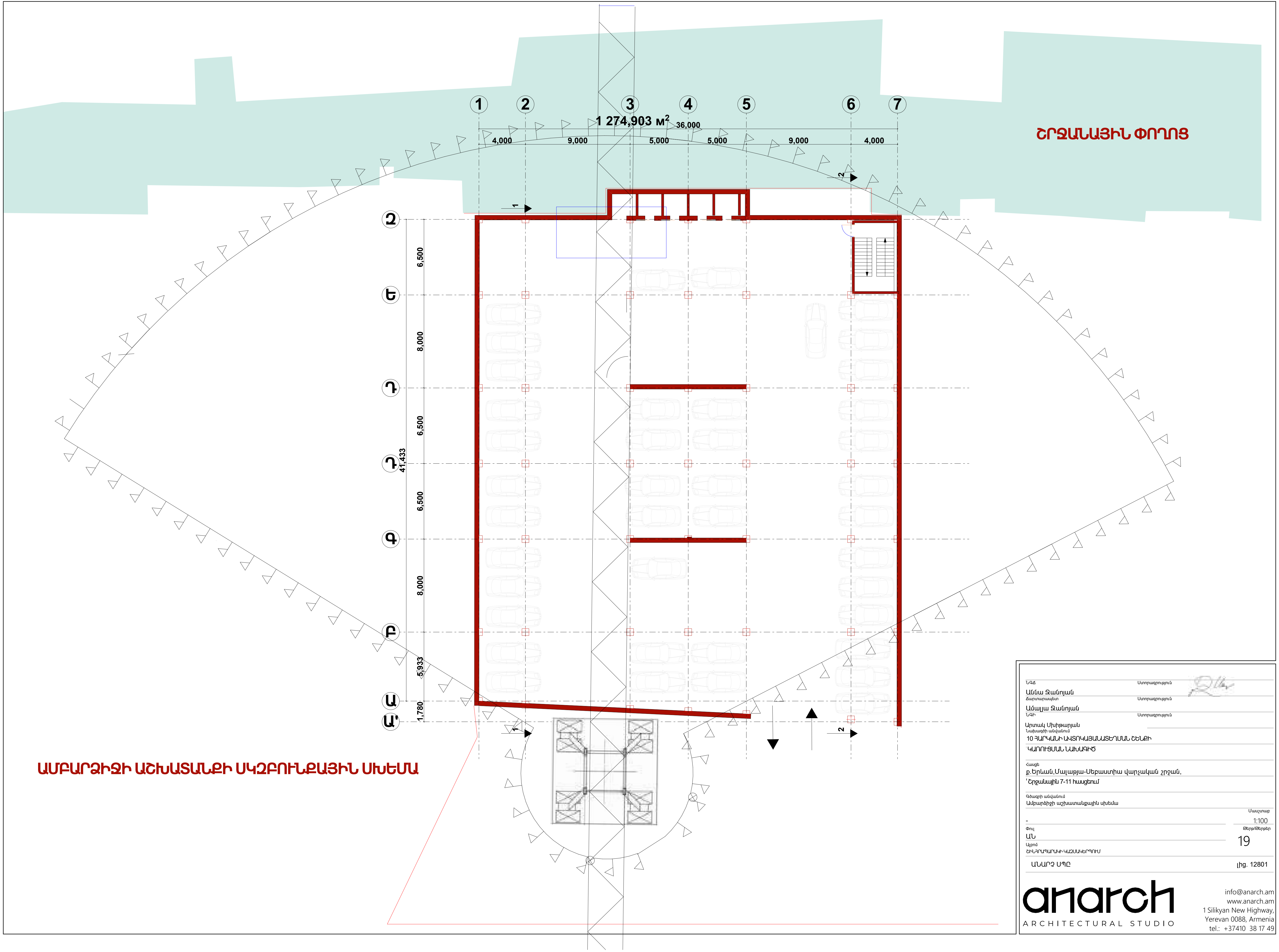

ԱՄԲԱՐՁԻՉԻ ԱՇԽԱՏԱՆՔԻ ՍԿԶԲՈՒՆՔԱՅԻՆ ՍԽԵՄԱ

ՆԳՃ	Ստորագրություն
Աննա Ջանոյան	
Ճարտարապետ	Ստորագրություն
Ամալյա Ջանոյան	
ՆԳԻ	Ստորագրություն
Արտակ Մխիթարյան	

Նախագծի անվանում
10 ՀԱՐԿԱՆԻ ԱՎՏՈԿԱՅԱՆԱՏԵՂԱՄԱՆ ՇԵՆՔԻ ԿԱՌՈՒՑՄԱՆ ՆԱԽԱԳԻԾ

Հասցե
ք.Երևան,Մալաթյա-Սեբաստիա վարչական շրջան, Շրջանային 7-11 հասցեում

Գծագրի անվանում
Ամբարձիչի աշխատանքային սխեմա

-	Մասշտաբ 1:100
Փուլ ԱՆ	Թերթ/Թերթեր 19
Ալբոմ ՇԻՆՀՐԱՊԱՐԱԿԻ ԿԱԶՄԱԿԵՐՊՈՒՄ	
ԱՆԱՐՉ ՍՊԸ	լից. 12801

anarch
ARCHITECTURAL STUDIO
info@anarch.am
www.anarch.am
1 Silikyan New Highway,
Yerevan 0088, Armenia
tel.: +37410 38 17 49

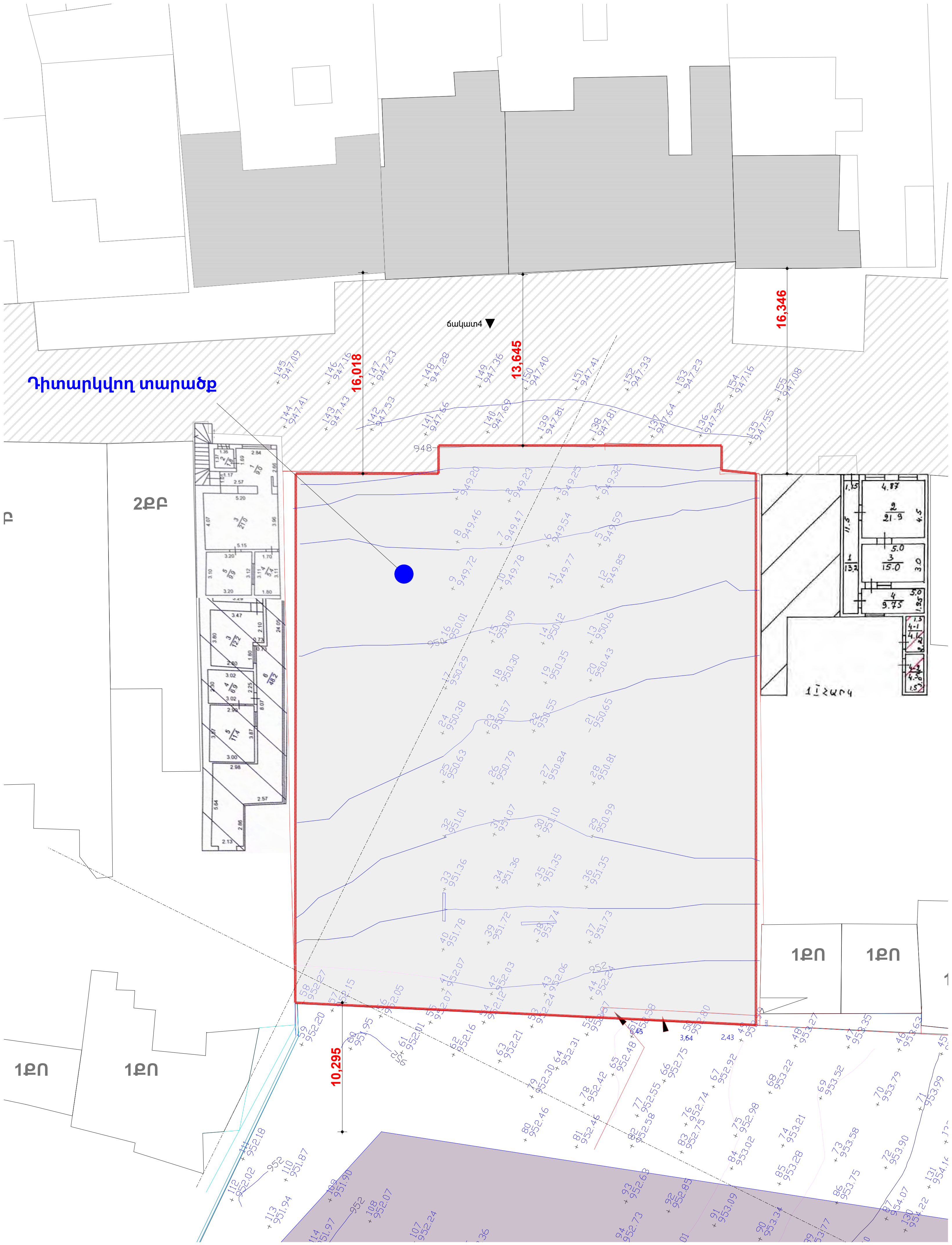

Աննա Ջանոյան	
ՆԳՃ	Ստորագրություն
Արտակ Մխիթարյան	
ՆԳԻ	Ստորագրություն
Գայանե Ջանոյան	
Ճարտարապետ	Ստորագրություն
Ճարտարապետ	Ստորագրություն

ԱՎՏՈԿԱՅԱՆԱՏԵՂԻԻ ՄԱՍՆԱՇԵՆՔԻ ԿԱՌՈՒՑՄԱՆ ՆԱԽԱԳԻԾ

Նախագծի անվանում

Ք.Երևան, Մալաթիա-Սեբաստիա վարչական շրջան,Շրջանային փ. 7-11 հողամաս

Հասցե

Պատվեր

Գլխավոր հատակագիծ

Գծագրի անվանում

Մասշտաբ

-

Փուլ

ԱՆ

Ալբոմ

Թերթ/Թերթեր

ՃԱՐՏԱՐԱՊԵՏԱԿԱՆ ՄԱՍ

ԱՆԱՐՉ ՍՊԸ

լից. 12801

anarch
ARCHITECTURAL STUDIO

info@anarch.am
www.anarch.am
1 Silikyan New Highway,
Yerevan 0088, Armenia
tel.: +37410 38 17 49